工商晚報 午刊
上午十一時半出版
中華民國僑委會登記證台教新字第壹式壹號
THE KUNG SHEUNG EVENING NEWS
43, Des Voeux Road, Central.
HONG KONG
Cable Address 2075
P. O. Box 63
督印及承印：工商日報有限公司
社址：香港德輔道中四十三號
新聞紙第五八四四號
出紙壹大張售價壹毫

看過午版 再閱晚刊 保証滿意
午晚兩版 新聞副刊 全部不同

中共正困難重重 促蘇採嚴峻政策

此舉將使中共與蘇軸心破裂 大陸人民痛苦目前已達極點

【紐約九日美聯社電】研究共黨問題之西方學者多人相信：中共領導階層正對蘇俄與其他共黨國家大施壓力，要求於國內外採取嚴峻政策。中共抨擊南斯拉夫總統狄托之激烈程度，較蘇俄尤有過之，近來常係率先指摘南國。中共刻在制匪「異見與偏差」，毛澤東無疑一直在盡全力，擬破壞任何排除中共之最高階層會議。不久前，中共決定對日本採強硬策略，當時，蘇俄卻採溫和政策，向日本頻送秋波。中共採取強硬政策，並望共黨集團一體如此，似因中共匪情勢不佳而起。按：此種情勢有每況愈下之勢。同時，中共正致力規模極大之經濟建設，擬躋身主要工業國之列。爲執行工業化計劃起見，北平方面將需要使到中央人民受到巨大困難與痛苦，其程度可與蘇聯在三〇年代所強迫人民蒙受之困難與痛苦互相比擬。北平將特別需要擠取農民。大概此一種行動，由於旅行例如史達林在蘇聯下令所執行之恐怖手段，方可付諸實施。爲使到此種恐怖手段有所藉口起見，北平政權將需要製造外國敵人，一如史達林之所爲者然。中共領袖大概認爲彼等並必需使得其他共黨集團國家俾示人以一種其團結有如石柱之外貌。如此種推測係屬確實，則在北平及莫斯科現時轉而採取強硬之方針，殆係一項長期之歉議。但北平方面如過於激烈，則此舉可能使到莫斯科與北平軸心引起糾紛。

克魯契夫發表演說 對德國統一問題 拒西方選舉計劃

譴責南斯拉夫接受美國佈施

【柏林九日合衆國際社電】自詡及貪慾之蘇聯總理克魯契夫，本日接受共黨人羣之歡呼及將該等歡呼與在美洲給與尼克遜副總統之譏評互相比較。該蘇聯總理備受各方歡迎，渠預料「垂死狡猾的資本主義世界」將宣告死滅。渠譴責南斯拉夫接受美國「佈施」及願望舉行一次高峯會議。克魯契夫係在渠同返東柏林俾於明日出席參加東德共黨代表大會之前在蘇聯佔領區旅行時發表上項演說。匈牙利之加達及其他共黨領袖，經已抵達東柏林，以便參加七天會議。克魯契夫在接受「工人及智識份子」之歡呼時精神甚爲良好。渠告知該等歡迎人員，謂此次會晤，恰與尼克遜在南美洲所經歷的事情正正相反。渠拒絕西方稱由自由選舉統一德國之計劃，及指摘美國在西德設立軍事基地，係具有邪惡動機。但渠謂：蘇聯需要與西方共存及在和平競賽中將之擊敗。因此渠表示希望一項高峯會議，可能獲得舉行。渠於談論德國問題時，謂蘇聯將不容許德國作爲西方一個盟友而獲得統一。據稱：德國在統一後將不能成爲北大西洋公約組織一個會員國。渠暗示蘇聯希望任何統一措施，將洞開對於在整個德國共產主義之門戶。渠說明根據各項統一計劃，必需保護東德各項成就。東德共黨代表大會，定於明晨開幕，并由東德領袖烏爾勃里契發表一項演說。

【柏林九日合衆國際社電】傳蘇聯總理克魯契夫，於今日有建議以原子武器供給東德陸軍之計劃。此種傳說之由來，基於克魯契夫昨晚發表之演說。渠於演說時斥責西德及西德總理阿丹拿之拒絕承認東德政府，並謂：阿丹拿現正仰賴一種實力政策，此種仰賴他人之實力，唯有在阿丹拿一人獨具之幻想方能存在。

上述之傳說，亦與自謂在東德渡假之蘇聯國防部長馬林諾夫斯基之在東柏林有關。據通人士稱：來此參加東德共黨大會之克魯契夫，携有武裝東德之各種計劃，其用意在報復美國以原子武器裝備西德軍隊之政策。彼等又謂：克魯契夫不欲於此時將其計劃宣佈，直待高峯會議舉行之後爲止。克魯契夫在距東柏林四十五哩之工業區發表演說，渠謂：共產主義將以全力爭取整個德國，擊敗資本主義，並在生產上凌駕美國。雖渠此來東德之一個目的乃鼓動東德採用新旗幟，以對付南斯拉夫及波蘭兩國，但渠在演說中，祇略略提及狄托而已。渠僅謂：南斯拉夫現正「跛行」，故圖以一種大努力使之斯拉夫與共產集團國家看齊。渠於演說時，曾嘲笑美國放射大如葡萄之人造衛星。渠又謂：即於此點足証蘇聯之優於科學。共黨方面報導，克魯契夫演說時，聽衆約廿萬人，但西方國家人士之估計則聽衆未臻此數。克氏之演說冗長而無次序，渠承認東德及美國……克氏之演講文指摘阿丹拿之不承認中共。

杜尼斯公務繁忙 難參加巴格達公約會議

伊朗促美供給武器與飛機

【華盛頓市九日合衆國際社電】外交人士今日稱：美國務卿杜尼斯上週告伊朗國王巴里維稱：渠盼參加七月十七日巴格達公約國家在倫敦舉行之會議。然而，杜氏復稱：由于渠須出席美國會若干委員會作証，屆時可能無法前往。美國務院今日稱：情形目前仍然如此，如果杜氏屆時不能動身，美代表團將由副國務卿赫達率領前去。外交人士稱：美總統艾森豪與國務卿杜尼斯告巴里維稱：艾森豪主義，對中東地區美國利益與責任之保証，較美加入巴格達公約各委員會之價值尤大。今日，伊朗駐美大使向國務院與美國主持近東事務之助理國務卿羅特里會商巴格達公約國開會之事，黎巴嫩之局勢，據悉亦已談論巴氏要求美國加強現代武器與飛機供應伊朗王等之問題。外交人士稱：杜氏將得參加巴格達公約國家倫敦之會議之美代表團之一員。

澳洲網球好手福萊塞拍球雄姿

七月二日，澳洲網球好手福萊塞於英國溫布爾頓網球冠軍賽男子單打半決賽中，以六比四、六比四、十七比十九、六比四擊敗丹麥好手尼爾遜。圖爲福氏作賽時之雄姿。（美聯社）

核子專家續會議 藉研究輻射塵 偵察核子爆炸

【日內瓦九日合衆國際社電】東西方核子專家會議，於今日開始討論藉研究輻射塵偵察核子試爆之方法。此等專家今日會商三小時零一刻鐘，首次結束震波偵察法歷時一週之討論，改聆英科學家萬尼爵士有關輻射塵之演說，使大會進入八點議程之第二階段。據一與會代表之說法，今日之會與會代表均具「嚴正態度」。另一代表稱：「渠等始終全神灌注，悄然不聞異議。」除此而外，與會代表均如常拒絕發表其他意見。

【日內瓦九日路透社電】東西雙方之偵查核子試驗會議今日在此間國家之宮舉行第七次秘密會議。會議人士稱，美、英、法、加、蘇、捷、波及羅馬尼亞等八國之科學家，繼續討論如何證實此種核子爆炸試驗之各種方法。各科學家昨日之三小時半會議當中，研討以聲波方面探測核子爆發試驗。其他之三種偵查方法爲透過地震波、電磁波及輻射線之偵查。

【莫斯科九日路透社電】蘇聯外長葛羅米柯本日就日內瓦科學會議，向美國大使湯普遜提出一項備忘錄，謂：美國政府刻正規避明確答覆日內瓦會議是否可能達致協議及立即停止核子武器試驗。根據蘇聯塔斯社消息：該備忘錄謂美國以有效管制辦法，並無可能爲藉口，繼續拒絕停止各項試驗，係有理由，雖則顯見該項管制辦法現時係可以實行。據稱：「蘇聯政府希望美國政府能發表一項明確聲明，該聲明係關於此等專家工作是否將致力於解決高級主要工作，則普遍及定期停止核子武器試驗是也。」

蘇聯促美國保証 須停止核子試驗

【倫敦九日合衆國際社電】蘇聯本日再次要求美國保証禁止核子試驗，係偵查試驗專家現時在日內瓦會議目標之一。該項要求係載諸蘇聯外長葛羅米柯向美國大使湯普遜所遞交之一項新的照會中。該通牒重申蘇聯一項立場，說明此係克姆林宮在六月廿五日對該會議所提出一項「備忘錄」之主題。在該日之通牒，曾說明除非在開會之前，美國同意停止試驗，否則日內瓦科學會議，將係「無用」。

蘇聯該項照會，謂關於終止核子武器試驗之決定，「如蘇聯政府經已說明者然，必需由有關政府而非係各專家所採取。但由於擬定各項管制辦法之故，此次專家會議，應將其工作致力於由擁有此等武器國家修正核子武器試驗之任務。」該照會並謂：「如專家會議，不能產生具體結果，則此舉將係對人類希望之一項巨大打擊，因世人均預期英美兩國依照蘇聯榜樣，能立即停止試驗核子武器。在此種情形之下，其責任係由使到無可能達成此等具體結果之方面負担。至於蘇聯方面，彼等經已及將繼續努力，俾使到專家之工作，迅速獲得成功。」

非駐日大使館舉行酒會

七月四日，菲律賓駐日本大使館舉行慶祝菲國獨立第十二週年，有貴賓七十人參加。圖爲菲國代辦布萊伊茨（右）在酒會中與日本首相岸信介握手以表歡迎之情形。（泛亞社）

短評

奧格維爾到港

勞九勞工狀況須改進者雖有 但決不致如蘭開夏所傳之甚

倫敦政府不堪蘭開夏一撮人士的滋擾，乃派殖民地部顧問奧格維爾小姐，到來香港調查勞工一般狀況。其所以有此舉者，原因有人攻擊香港之勞工，正如地獄之奴隸，香港之棉織商將勞工所應得之薪酬與享受剝削，而使製成品之成本減低，來打倒蘭開夏之貨。這當然祇是片面之理由，凡有識者都不會相信的，奧格維爾小姐到港之後，經過詳細之訪問，便會清楚一切了。

香港勞工狀況有尚未臻於至善至美之境，然本港政府已有其勞工法，對於工作時間和年齡的限制等，皆一一有所規定，是無論如何，總不會如所傳「地獄之奴隸」那般苦楚的，最低限度，不致遭着大陸吃番薯和飯湯粉那種非人生活。我們認爲奧格維爾小姐在港，對於勞工的生活，認爲尚有須改善者，不妨直白的向當局陳說，如居屋問題，衛生問題等等，我們亦云必須有所增進，而工人之教育，亦須盡量的施與。

我們相信各大工廠之超過時間工作，和僱用不及齡之童工等情形，已經沒有的了。有之，祇爲一般貧而無告者，自願出賣其勞價血汗，於無定向之工作中以謀取升斗。然，此爲整個社會問題，是當由政府作整個的解決，才有成績可言，否則指摘，祇等指摘，而勞工的慘況是不能免除的。現在香港有百多萬外來難民，其謀生的方法，是認爲賤賣血汗比較行乞好得多。如政府不能施行其整個良好救濟難民的辦法，而祇責備其「低薪」與「過時工作」，這豈是齊本之道？

蘭開夏一部份廠商，欲香港之工人的生活，與蘭開夏一式一樣，這未嘗不可的。如能將蘭開夏的工廠盡量遷移至香港來，整看所僱之工人，其薪金與待遇完全依照着蘭開夏。那，所有在各舊日工廠受僱者，必盡投於蘭開夏人所設之新廠中了！如此，則連調查亦不須調查。奧格維爾小姐亦能將此意歸而告蘭開夏之嘩噪者嗎？

爲防止發生突襲 美加將合力研究 北極區視察辦法

蘇予西方覆函部份難以接受

【渥太華九日路透社電】加拿大與美國今日同意合力研究北極視察計劃之管理方法。美總統艾森豪與加拿大總理狄芬貝克稱：渠等將與自由國家中有關各國合力爲北極使蘇俄同意設立裁軍視察區。艾狄兩氏同時宣佈：蘇俄總理克魯契夫就西方視察建議致艾氏一函中之「某些反應」，使渠等感到「興奮」。然而，渠等認識，函中另有某些「方面」殊難接受。艾狄兩氏之聯合聲明由新聞官宣讀，其內容如下：「艾狄兩氏表示加拿大願對北極觀察暨管制之監管方法作建設性之貢獻。美加兩國之專家當合力與自由國家中其他有關國家共同研究此一問題。」

鮑恩將軍離台時稱 國軍力量極強大 中共犯台必慘敗

美國將以更多軍援給予中國

【台北九日泛亞社電】駐華已三年之美協防軍援副司令（初期爲美軍顧問團長）鮑恩少將，今日卸職，於下午率眷返美。渠今晨對記者稱：中共何時在台灣海峽發動全面戰爭，無人敢加斷言，惟此種戰爭，隨時可以發生，但力量不斷增強中之國軍，足能將其擊退。渠堅信任何共方進犯台灣之企圖，必將慘敗。渠稱：國軍之力量，較諸兩年之前，業已大爲增強，美國今日能協助國軍不斷從事整編，實引以爲幸。美國今後亦將以更多之軍援給予國軍。鮑恩少將提及中共之軍力稱，共軍獲自蘇聯之軍事援助，尤超過國軍得自美國之軍援，惟蘇聯給予中共者，多爲落伍之武器。鮑恩否認北大西洋公約國正接受較多之美援，惟渠承認北大西洋公約國所獲得之武器，有別於其他國家所獲得者。

【台北九日泛亞社電】此間中美官員相信，本年七月一日開始之一九五九年度美對華軍經援助，較上年度不致有何顯著不同。今日離台之美前軍援顧問團團長鮑恩少將，數日前曾與中國國防部長俞大維一度長談，據悉：鮑恩曾提及美軍援華計劃之過去及未來展望。據稱情形顯示，美國將繼續堅定不移的支持自由中國各項建軍計劃，至於經濟援助方面，一九五八年度曾較一九五七年削減二千萬美元，但美國已以剩餘農產品之貸款一千二百萬美元，及國際開發基金貸款，彌補此種削減。至目前在開發基金貸款項下，美對華所提許多申請計劃中，已經批准四個，總值美金六百餘萬元。預料尚有陸續批准者，足可抵消經援之削減部份。

【本報特訊】台北九日息：美援一九五八年會計年度已經結束，一九五九會計年度（自四十七年七月一日至四十八年六月卅日止）業已開始。美援運用委員會九日召開例會，檢討上年度美援運用情形，討論今年度美援計劃綱要。同時報告一九六〇年度美援計劃綱要。美援一九五九年度防衛支助計劃，仍然包括計劃型與非計劃型出國考察，入國參觀等計劃，而「四八〇法案」的援助，目前仍期決定。又整個的防衛支助計劃，因美金部份尚待核定，目前因羅確定比較一九五八年度八千六百萬美元可能增加，不過目前已經明瞭的部份，肥料以及退除役官兵費用的援助款，可能減少，鐵路有關援款，可能增加。

訪問法國的：德國防部長史特羅斯

秀娟

「勿信錯覺而作孤注一擲，以爲能在歐洲當地戰爭中獲勝。如果侵略者在西歐發動軍事侵略，他們應明瞭第一響來福槍的回響，將爲核子或熱核子的爆炸。」這番說話，是西德的國防部長史特羅斯於本年二月間對蘇俄的一種警告。他不特不畏蘇俄的恫嚇，而且警告他不可以爲可向西德討得便宜。這位不畏共黨恫嚇的西德國防部長，前天已親赴巴黎，作兩天的訪問，會晤德總理戴高樂，及與法國防首腦談商法國與西德在軍備上的合作等問題。他此行的任務似很簡單，但是，也具有很大意義的。因爲法國和德國是向有嫌怨的，法國人對於德國民族的優越感，時常都是心懷戒懼，法國恐懼德國強大的心理，尤甚於對蘇俄。所以當西德獲准恢復軍備的時候，法國一部份人士——尤其是軍人，都很劇烈的反對。現在法德兩國雖然同是北大西洋公約組織的國家，站在同一的陣綫，可是法國對德國的恐懼心理，至今仍未有泯滅。如果想兩國間充分的合作，需要經過一度至誠懇坦白的會談，然後才能把法人的恐懼心理袪除。故此，史特羅斯這回訪問法國，如能大家真誠相見，彼此還就折衝，則不特法德兩國間的誤會和疑慮，可以一掃而空，而且對於在歐洲的反共陣營增加了不少的力量。以史特羅斯的才智，料想可以達成這個任務的。且看他的爲人罷。史特羅斯是一個虔誠的天主教徒，是希特勒那批納粹人物崛起的目擊者，現在是西德的第二任國防部長。他是慕尼黑城裡一個屠夫的兒子。他父親的肉店對門是一間殺犬雙映相店，那店長有小鬍子的希特勒，常常穿着骯髒的衣服，鬼鬼祟祟的在這映相店之後，後來希特勒便成了納粹黨的領袖。而他的父親又曾在希特勒手下的殺人王希姆萊的農莊飼養過家禽，所以他對於那批納粹份子是很認識。

他早就參與政治，派到慕尼黑大學……，他考試及格了，但他在那時已加入天主教青年會，組織年青人，和納粹對抗。

一九三九年，他被派在步兵隊裡服務，但他不喜歡步行，後來改充砲兵。他曾往過波蘭、法國、俄國，參加過史達林格勒的攻防戰，後來作了美軍的俘虜。後來美國的軍政府任他爲慕尼黑的州官，於是他又把天主教和新教的青年組織起來，成立了政黨，就是現在西德的基督社會同盟。一九四九年他代表巴伐利亞省的議員出席德國下議院，他的縱橫雄辯，震驚四座，被人譽爲德國政海裡最有前途的人。一九五二年他又代表阿丹拿出席國會的軍事辯論會，他發揮雄辯的詞鋒，卒將各議員說服，接納阿丹拿的聯西方政策，阿丹拿乃任他爲不管部長。其後任原子事務部長，西德國防委員會副主席。至一九五六年國防部長布蘭克卸職，就由他繼任國防部長。

戴高樂函艾克 暫時無法訪美

【巴黎九日路透社電】法國總理戴高樂，經已函復艾森豪總統謂渠極願於今後數月之內訪問美國，但渠又謂「余深信吾人將能於來日有面會之機會」。戴氏之函於今日在此間公佈。此函係戴氏答復艾森豪邀其訪美之請柬。戴高樂在信上謂，渠確知渠與杜尼斯先生之會談，對於闡述兩國偉大自由世界利益而合作之種種條件，均有莫大之用處。戴高樂之覆信由法國駐美大使遞交艾森豪總統。

美國在台展出人造衛星圖片

美國大使館新聞處，於七月四日起假台北博物館舉辦人造衛星展覽會，作爲期二星期的展出，預定到七月十七日止。圖示觀衆參觀展出之人造衛星圖片。（中央社）

對中共貿易問題 美加已獲致協議

【渥太華九日美聯社電】美國與加拿大今日於最高階層會商中協議於對中共貿易與預防突襲方面加強合作，乃美總統艾森豪與加總理狄芬貝克舉行連串會商後之結果。美對中共禁運，……美、加關係之暗礁，如今，兩國政府同意對雙方有關此種貿易法例之失調，互相磋商。

【渥太華九日美聯社電】星期三日艾森豪總統在加拿大國會演說稱：「吾人兩鄰邦之紛歧意見，可以解決，並必不可在吾人對共產主義作世界性之鬥爭時，損害自由世界之合作。加拿大人及美國人，已遭遇過之挑戰，吾人所未嘗遭遇之挑戰，戰爭之新地平線，已由兩極之區域擴展至太空之無限遼闊區域。本人深信現在吾人之問題，及未來之……紛歧過去。」據艾氏謂兩國間歇發現此等紛歧點，殊不足異。但此等紛歧可以在友好之態度下商談解決。自由之記號係彼此有不同意之權利及彼此有協議之權利。向國會介紹美國元首之加總理狄芬貝克，亦以和藹之態度陳辭，謂經濟之團結與無從異性之防衛團結，有同樣之重要性。在經濟與政策之制定時，每一國家必須顧及對方及各處自由國家之利益及希望。艾森豪又謂：兩國認識該威脅每一自由國家之侵略性共黨帝國主義之形式。現在兩國面對軍事之威脅與政治之攻擊，及蘇聯國營系統對自由企業制度之一種挑戰。

政院各部人選 下週始能公佈

【台北九日泛亞社電】原定今（九）日可以揭曉之行政院各部會首長及政務委員人選，現悉將延至下週一（十四）日始可發表。陳誠八日下午曾晉謁蔣總統，就有關組閣之若干問題，有所報告。陳氏當晚並出席蔣總統爲美協防軍援司令鮑恩將軍餞別之宴會。陳氏之感冒，致未能完成組閣工作，因而組閣工作勢須延長。惟陳氏之感冒雖未痊癒，但已可處理事務，關於新閣人選，外間曾有種種揣測，但截至八日晚……據悉：副院長及國防外交經濟三部部長，將不致更動，至於各部會新任首長名外，無法於事先獲悉姓名。院內直屬高級人員，則已有迹可尋，秘書長人選已在被提名者之議辭中，仍未達最後決定，至各組室主管，如果易人，當係……

新人物

英女王欠安 在宮中靜養

【倫敦八日合衆國際社電】英女王伊利沙伯，因患鼻竇炎，今日在白金漢宮靜養。病況雖不嚴重，但明日之所有約會節目均告取消。

立案 妙妮裁剪女學校 招生
夏令速成班 一個月畢業
第一班—七月四日開課 第二班—七月七日開課 七月十四日開課
普通各科—七個月畢業
科目—裁剪、機繡、編織。
報名—即日起
校址 正校九龍尖沙咀金馬倫道十六號 分校香港銅鑼灣啓超道六號
電話 六〇七九七 七二五九七

國際攝影學院招生
編制：日校夜校初級部專門部分業餘組及職業組詳章備索（函索附郵）

長駐雲華夜總會獻唱 兆侯樂隊 落力演奏

美國脫衣舞在英國大行其道
色情販子走法律罅

在英國，「戲劇俱樂部」的開設，最近有如雨後春筍。它們利用法律漏洞，夜夜演脫衣舞。至於公共酒吧，也另闢密室，加插艷舞節目。

·光牙·

道高一尺，魔高一丈。英國法律雖然明文禁止公開表演脫衣舞，但色情販子仍然有辦法取巧，使到「好此道者」不愁沒有好去處。

最近，所謂「戲劇俱樂部」紛紛在倫敦設立，簡直有「五步一樓，十步一閣」之概。這些俱樂部都是變相的脫衣舞戲院，因為出現了只有一年的光景，所以成為娛樂事業中最賺錢的一行，每天下午和晚上都擠滿了「會員」。他們大部份是下班的商人，也有來自海外的顧客。看來這一行生意還會一直蓬勃下去。

在技術上言，這些「戲劇俱樂部」都是私人性質的俱樂部，因此不受戲劇檢查制度的限制。依照英國法律，凡是公開性質的戲院，都不准表演脫衣舞。戲裡如果有裸體女郎出場，也絕對不准移動，就算有老鼠爬到身上，也只有任由牠肆虐，否則就是犯法，連累到戲院老闆也要受到處罰。但私人俱樂部則沒有這些規定，除非當局另訂法律，否則它們可以為所欲為。

「戲劇俱樂部」每天在下班的時候便開始由脫衣舞娘登台表演，每場歷時大約九十分鐘。一年前，有一間目的純正和可容一百觀眾的戲劇俱樂部，因為生意不前，想到了這種走法律罅的方法，不再演出話劇或普通話劇，改用曲綫玲瓏的女郎上演艷舞。這種新的營業手法果然收效，最初它只有會員三千名，到現在已經超過五萬名。其他俱樂部見到生意好做，也相繼效尤。因為「同道中人」多，生意也沒有瀉價。

想做這些戲劇俱樂部的會員並不難。每人每年只須繳納會費十先令，每次的入場券則平均要十五先令。只有會員然後有資格購票，但他可以帶同朋友入座。

戲劇俱樂部跟英國的公共酒吧一樣，生意來得特別旺盛。公共酒吧規定的是十八歲以上就可以進內飲酒，但打烊的時間比戲劇俱樂部早得多。

公共酒吧實際上也跟這些俱樂部的性質差不多，有些更自稱為俱樂部。在戲劇俱樂部表演色情舞蹈的女郎，通常也在公共酒吧登臺。公共酒吧表演艷舞，多數也是五時開始，以便商人下班之後可以馬上前往欣賞。

這些酒吧所僱用的女郎，都受過特殊訓練，會用種種方法使到顧客流連忘返。

表演艷舞的房間，縱橫大約只有十二呎，裡面全是「愛好藝術舞蹈」的人士，他們擠得一身臭汗，也沒有怨言。

一會兒，「藝員」走到室內中央那二三呎的地方，拿出渾身解數，去表演美國式的脫衣舞。在美國人看來，這些舞蹈沒有新奇的地方，但英國人則認為大新眼界了。

最先想到在酒吧加插艷舞節目的那個酒吧主人，以前也經營過另一種性質差不多的生意——人體藝術攝影院，因此可以說是駕輕就熟。

到現在，人體藝術攝影院的數目仍然不少，不過因為警方嚴密注意，已沒有以前那樣放肆。其中一部份則改行做酒吧或戲劇俱樂部，實行「換湯不換藥」。

在人體藝術攝影院裡面，身裁美好的女郎輪流出場，把衣服逐件脫下，任由觀眾攝影。但是觀眾十居其九都沒有攝影與趣。雖然他們可以借用攝影機，他們都不願享受這種便利。

圖示「戲劇俱樂部」的藝員在表演這個節目之後，還有「好戲」演出。

·西洋漫畫選·

夫：「太太，時間晚了，請你幫車送我上班。」

陰錯陽差·無術遁形
荷奸詭辯的笑劇

·劉素·

他是被荷蘭地下軍出其不意捕獲的，因此他身上還穿着納粹黑衫隊的全套制服，制服上掛着一條紅黑兩色的綬帶……

盟軍發動反攻，在諾曼第登陸後不久，我（一著名諜報人員荷蘭人賓托自稱，下同）奉命由英國帶領六個安全官員前往歐陸，出任盟國遠征軍統率部下荷蘭反間諜組織的負責人。

當時，我將近五十五歲，衣食無定時，車行顛簸，睡眠不足，和工作繁重的情形下，具有吃不消的感覺。

盟軍統率部在比利時首都成立的時候，我到達荷蘭南部的愛德霍文城，覺得自己瀕於心力交瘁的邊緣，體重少了十六磅，白天頭痛，夜裏失眠，飲食沒有胃口，一九四四年十二月二十二日終於陷入不能支持的境地。

朋友把我急送布魯塞爾參謀總部，而由該部轉送軍醫院，由一個官階少校的軍醫為我作一次嚴詳的檢查。

他像鬼祟似地在一張紙上寫下診斷的結果，簽字後，套在信封裡封好遞給我。他叫我立刻回英國去，把那封信交給我自己的醫生。

「我不是小孩子，也不是怕死的人。醫生，請你把檢查的結果當面告訴我好了。」軍醫遲疑再三，最後說道：「在我看來，你的腹部患癌已久，而肺部亦患初期癌症。」

一聽癌症兩字，我的心房幾乎停止跳動。

「開刀還來得及嗎？」我問。

「恐怕遲了。」軍醫答。

「你看我還可以活上多久？」

「假如硬要我說，我該直說，你還有兩三個月的壽命。」

我趕緊申請飛往倫敦。不久，我患重病的消息，傳到了總部每一個人的耳裡，大家為我耽心和嘆息。

十二月二十七日，我飛抵倫敦，立刻找着我的私人醫生，把軍醫的診斷書交給他。

「這位軍醫替你照過愛克斯光的吧？」我的私人醫生問。

「沒有？」我答。

「什麼，沒有替你照愛克斯光，竟能得到這樣明確的結論？明天有空的話，我陪你到哈利街一家醫館中去照照。」

第二天我如命到哈利街照了愛克斯光，兩天後，我的私人醫生叫我和他面談。

他握着雙手為我道喜。「哈，賓托，讓我告訴你一個好消息。你身上沒有癌，替你驗病的軍醫完全錯了。現在，你祇消好好休息幾個月，過後，你會完全復原，跳跳蹦蹦的，仍像年青力壯的小伙子。」

我興奮得不能說話，等於脫去了套在頸子上的絞繩。

三個月後，我恢復了健康。但是，我將死於胃癌的消息卻遠遠傳揚開來，德軍無疑也聽見了這個訊息。他們的歡喜，自然不在話下。

一九四五年三月底，我再奉命前往歐陸。六個星期後荷蘭北部幾省全部光復，我在六月初前往海牙，最初担任的工作之一，是審問納粹黑衫隊的一名隊員。這傢伙不是德國人，而是荷蘭人。

他是被荷蘭地下軍出其不意地捕獲的，因此，他身上還穿着納粹黑衫隊的全套制服，制服上掛着一條紅黑兩色的綬帶，顯示他是得過鐵十字章的角色。

我在開門見山地問道：「你是荷奸，任你怎樣聰明，穿着這一套制服，該難想法解釋的吧？」

他怒氣冲冲地答道：「什麼，你竟罵我是荷奸！告訴你，我是忠於荷蘭的良好公民，曾為國家立了很多功勞！」

我戲起眼睛瞪着他。「你——你是忠於荷蘭的良好公民？如果這樣愛國，怎麼在被捉時，竟是穿着納粹黑衫隊的制服？」

「官長，你有所不知。」他回答說：「我承認，荷蘭人穿着這一身衣服，免不了令人猜疑，但是，我可以向你解釋清楚。」接着，他高聲咆哮：「國賊反倒無事，我這曾冒危險為國家出生入死的人，卻被打入監裡，真是豈有此理。」

我讓他發洩完畢後，輕輕地說：「好呀，你說得怪有趣的，詳細講下去吧！」

「唉，我知道你不會相信，但我說的全是事實。我可以指天發誓，我是奉命加入納粹黑衫隊的，下命的是盟軍情報部的一個高級官員。他曾給我過詳的指令，叫我怎樣報名，怎樣回答德人的問題，加入後怎樣刺探，和怎樣從事諜報工作。他並叫我每個月向他的一個聯絡員遞送報告一次，和這人會面的地方，是鹿特丹碼頭附近。」

我不相信他的說法，因為，多年內，我曾聽過許多大同小異的答話。這漢子說的可能不假，但我並不相信。然而對他總要作個決定，因此我又繼續盤問。

「好的，就算你每月曾在鹿特丹和這個聯絡員會面，轉遞有用的情報吧！」我說：「那麼，你告訴我，這個人叫什麼名字，好讓我翻看記錄，和你說的對對。」他微笑道：「官長，吃間諜飯的，並不問人家姓名和住址的。越少知道人家的私事，就越不會敗事。」（上）

世·界·獵·奇
兩奇童吃香蕉長大

·南山客·

美國米爾福市的一個五歲男童，名叫沙維吉·萊基，他到現在為止，竟吃了二萬七千隻香蕉，成為世界紀錄。二萬七千可說不是個少數目，究竟萊基怎樣吃法呢？原來他自呱呱墮地以來，便不食人奶，甚或牛奶、奶粉其他育嬰食品，只吃香蕉一種，其父母在不得已下，便用香蕉把他養大，所以，一個五歲的小童才會吃下二萬七千個香蕉，萊基也就因此而獲得「香蕉仔」綽號！

據說他在出生後不久，當護士餵以奶粉水時，立即就惹起下痢的反應，當時醫生為之診斷結果，認定這個嬰孩的體質非常特殊，與所有的嬰孩完全不同，雖然他的內臟器官是與一般兒童一樣健全，但除香蕉以外的食物，全都不能接受。醫生也曾用別的補給食物試給他吃下，但每次必招致發疹、下痢的不良反應。

萊基是生長於一個富有的家庭，他父親是愛之至切的，每天，生果店的老闆是親自將二十隻最新鮮美好的香蕉送來，作為萊基一天的食糧。

更奇怪的就是不單萊基一人如此，在一個月之前，萊基的母親又生下一個小弟弟，名叫沙維吉·布利安，這孩子竟和他的哥哥萊基一樣，也是非吃香蕉不行。何以兄弟兩人都是同一特異體質，這原因就是時下的醫生也只有聳聳肩膊，說不出理由來的。

科·學·漫·談
驕傲與自卑感

·杜藺·

照心理學家的說法，人人都有或輕或重的某種自卑感，這是人類心理上的一種主要動力，甚至驕傲的基本因素，也是由於自卑感所引起。據專家研究，歷史上許多名人，例如拿破崙和納爾遜等，他們之所以能完成驚人事業，也與自卑感有重大關係，他們對於自己的某種缺陷感到自卑，便力求在其他方面做出「驚天動地」的事情來。

據說近年來瀰漫世界各地的阿飛問題，固然也有其他原因，但自卑感仍是一個主要因素，這些青年對自己的孱弱無能發生了自卑心理，便希望由荒謬古怪的行動來吸引人家的注意。

「自卑感」的「發明者」，是二十一年前去世的奧國心理學家阿特勒。阿特勒是「近代心理學之父」佛洛伊德的學生，後來卻和佛洛伊德發生意見衝突，自成一派，與佛洛伊德及另一佛氏的弟子傑恩同稱為心理學上的三位「大師」。阿特勒於一九二六年初訪美國，最後三年也在美國渡過，終在蘇格蘭演講時暴卒。最近英國作家費利斯替他寫了一本新的傳記，題名「阿爾弗烈特·阿特勒」，對他在心理學上的成就力加讚揚。

佛洛伊德學說，特別着重性對心理的影響，直到阿特勒手裡始發揚光大。阿特勒認為，任何心理失常的人大都是由於他明知應該做某一件事，卻極力尋找不去做這件事的理由，這就是自卑感作祟。在今日的心理學上，這種理論經常加以採用，已成為最基本學說之一。

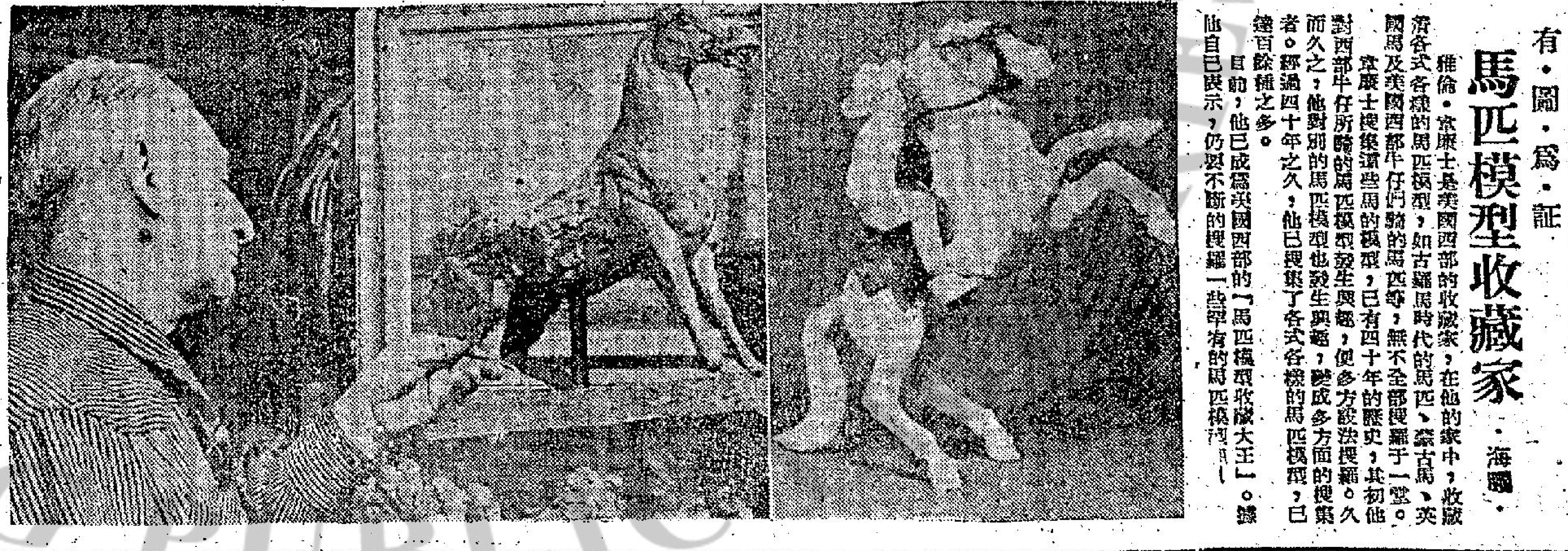

有·圖·為·証
馬匹模型收藏家

·海■·

雅倫·常康士是英國西部的收藏家，在他的家中，收藏着各式各樣的馬匹模型，如古羅馬時代的馬匹、蒙古馬、英國馬及美國西部牛仔們騎的馬匹等，無不全部搜羅于一堂。常康士搜集這些馬的模型，已有四十年的歷史，其初他對西部牛仔所騎的馬匹模型發生興趣，便多方設法搜羅。久而久之，他對別的馬匹模型也發生興趣，變成多方面的搜集者。經過四十年之久，他已搜集了各式各樣的馬匹模型，已達百餘種之多。

目前，他已成為英國西部的「馬匹模型收藏大王」。據他自己表示，仍要不斷的搜羅一些罕有的馬匹模型。

怕結婚的男子必讀
預防娘子軍進攻妙法

·林明·

沒有結婚的男人想要一個妻子，已經結婚的男人想擺脫自己的太太，這就是現代婚姻的矛盾狀況。

紐約寡佬團團員是隨時退出，也有不斷的加入。一個資格很老的寡佬團團員約翰，曾經自誇在團內已有十七年歷史，誰知當他這個聲明發出後的第四個月，他又唱起結婚進行曲來了。事後有人問他，為什麼終然成家，他的答案是：「受不了誘惑。」跟着他又補充一句：「不是我這位太太誘惑我，而是因為我沒有太太，所以常招惹一些女人的麻煩。」最後他的結論是：「如要清靜，還是要一個太太好。」

又一位退出團籍已經十二年的羅拔先生，他目前已經有一妻三子，過着寧靜夫良父的生活。有一天，他跑回寡佬團那裡聊天，碰到過去的老友威廉，正沒精打采地坐在一旁喝悶酒。

「喂，生活好嗎？」羅拔走過去，向威廉的肩頭上用力一拍，接着又說，「怎麼，你還是這裡的團員？」

威廉抬頭苦笑一下，一聲不響。

「怎麼了，老朋友，是受了女人的氣？」

「不是受氣，只是受不了。」威廉瞪了一句，忽然他像想起什麼似的，精神頓振地問羅拔道：「你有沒有方法可以抵擋那些娘子軍的進攻？」

「你想就定其中的一個，[illegible]餘的？」

「我想一個也不要，我要過自己的自由生活。」

「那麼，你且說說看，她們的進攻手段是怎樣的？」

「她們都知道我是一個律師，」威廉說，「所以她們常常對我說：『我正想找一位律師做朋友，因為我喜歡聽做律師的人口若懸河，滔滔不絕的談話。』你看，我怎麼辦？」

「這個容易，你可以表示自己並不喜歡目前的職業。而且你不妨暗示，做律師的人也有三衰六旺的時候，要是沒有案子委託來辦，那便苦不堪言。這樣她們便要放棄你了。因為女人就怕丈夫的職業沒有保障。」

「有時我會被一個女孩子約到家裡去，當我到了她家裏，她的父母目光銳利地打量我一會，然後借故走開，那時，她開了唱機，放出一些迷人的音樂，又攜出一些甜心，說是特別為我做的。到這個時候，我很怕，因為我實在不想進她的圈套。你看，我又該怎麼辦？」

「吃餅，忘記讚美她的烹飪本領，對眼前的羅曼蒂克氣氛似乎毫不了解，提議到外面看電影，這樣，她認為煞風景，意氣不相投，便放掉你了。」

「這倒不錯。」威廉佩服地點點頭。[illegible]戲，她被那哀艷的愛情故事感動了，不期然地拉着我的手，那時，你說怎麼辦？」

「這還是容易！你可以自作聰明地問她，是不是想吃一點花生，還是雪糕，不就可以了嗎？」

威廉又問：「要是你和一個女孩子在春天裡到郊外旅行，看見小鳥們都在枝頭叫噪，熱鬧非常。其中有一對美麗鴿子正在他們的窠巢旁邊呢喃對話，此情此景，是很動人的，這時，你身旁的女孩子無限溫柔地對你說：『我想每個人都會像這對小鴿子那樣有個溫暖的家的，是嗎？』這時，你怎樣作答？」

「我要聳聳肩膊，說我現在正想起雀肉餡餅的好味道。」

「要是她在那時總靜靜地不響，只是偎依在你身邊，那麼你又怎麼辦？」

「我也不說一句話。千萬別伸手去觸摸她身上任何部分。必要時，如這靜默的時間過長，我索性裝睡。這樣一來，以後她再也不會找我去郊外旅行的了。」

「假如你到了她家裡，兩人坐得很近，同在翻閱照相簿子，當你看到她的一張泳裝照片，她會告訴你，這是她去年拍的，又告訴你，約翰和積克都說這張照片拍得很美，接着她又問你覺得怎樣，那時，你怎麼應付？」

「絕對不要問誰是約翰和占美。你只[illegible]圈和角度，那就會令她不斷煩的了。」

「假如你和她已經很熟了，有一次，你幾乎被邀進她的睡房裡去，那時你雖沒有進去，但已在門外，把她的香閨飽覽無遺，這是你已感到十分尷尬，而她又加一句：『你還是不要進來的好！這裡是我的寶庫呢！』那你怎麼辦？」

「問她，她的寶物在那裡。這會令她張口無詞。」

「我試過一次，」威廉又說，「和一個女孩子去玩高爾夫球，不料忽然要下雨，我們趕回她的寓所，她進浴室，換了一件很具性感的晨褸，薄如蟬紗，美得很。但她懶洋洋地躺在沙發上，媚態撩人地向我說：『現在真舒服，我希望有一枝香煙。』那時我煙盒在那裡，要是你怎辦？」

「我立刻在口袋裡找一通，裝出找不到一枝煙的樣子，於是我會借故跑出去買煙，然後在外面打電話給她，說看見她的一位朋友，不知道是否要去找她，叫她準備一下。然後我再走回去。我包你再見她時，她已經穿得整整齊齊地坐在客廳裡，而且我相信她以後也不敢再向你玩這種把戲。」

「噢，這些的確是好辦法。不過我還有一個問題。」威廉與奮地說，「要是當你和一個女孩子走過珠寶店的櫥窗前，她站着不肯走，又指着一個戒指說好，那時你怎樣應付？」

「到那時我會說，由這個戒指使我想起那穿過牛鼻子的鐵環，所以我對指環沒有好感，於是她便不得不走了。」

怕結婚的男士們，你們認為羅拔先生[illegible]

小珍珠歌唱十分認真
司馬音今登場
張伊雯穿起日本和服

香港小姐司馬音，由今晚起長駐銅鑼灣東興樓夜總會歌唱，司馬音在香港享有盛譽的，朋友眾多，捧場的人自然不少，她自從到過自由祖國，養成了一副克苦耐勞的精神，對歌唱絕不馬虎，最近並天天研究新歌的發音，冀保她過去的美譽。

歐合新秀小珍珠小姐，本身說英語不錯，在建國夜總會都是唱英文歌佔多數，最新的流行曲她都能唱得傳神，原來她對曲調每一句都下過工夫，唱出時又能和樂隊合作，所以成績甚好。

張伊雯小姐穿起了日本和服，百份之百成為日本小姐，她唱完一闋「櫻花戀」之後，再唱一闋「支那之夜」，不少外國遊客都讚賞她是日本姑娘，盼望她來一個扇舞，但張伊雯卻不懂這一套。

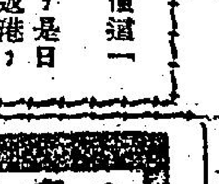

蘇國權攝影技術高超

蘇瀛權之弟蘇國權，是日本留學生，這次暑期返港，喜歡攝影，他替莎莉蓮娜和張伊雯拍了很多照片，每張都是別出心裁的傑作，特別是人像構圖更是美觀。引得歌星都爭相欣賞他的攝影藝術。

雷萱伯新攻勢

監天麗理雷萱伯近來又忙於策劃夜總會新攻勢了，雷氏是個極具現代娛樂事業和飲食事頭腦的人，所以能把監天做成了本港最著名的夜總會，新的攻勢是甚麼，目前尚屬軍事秘密。

萍姬在雲華儼如主人

萍姬在雲華幾成為半個主人的態，因為到雲華夜總會的顧客，絕大部份都和她認識，她幾乎每桌都應酬過，以文藝歌星的談吐，真使人有如坐春風之感。

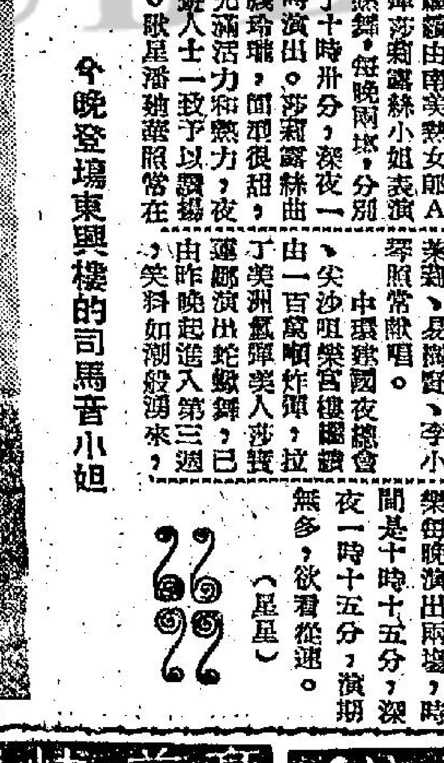

今晚登場東興樓的司馬音小姐

首都A彈曲線玲瓏
建國樂宮演蛇蠍舞

中環首都夜總會繼續由南美熱女郎A彈莎莉露絲小姐表演熱舞，每晚兩場，分別于十時卅分，深夜一時演出。莎莉露絲曲綫玲瓏，面部很甜，充滿活力和熱力，夜遊人士一致予以讚揚。歌星潘珈蘿照常在夜宴時間獻唱，瑪丁萊莉，易瑚娜，李小翠照常獻唱。中環建國夜總會、尖沙咀樂宮樓繼續由一百萬噸炸彈，拉丁美洲艷舞美人莎寶運郦演出蛇蠍舞，已由昨晚起進入第三週，笑料如潮般湧來，香艷如在仙境。建國每晚演出兩場，時間是十時五十分，深夜十二時五十分，樂宮樂每晚演出兩場，時間是十時十五分，深夜一時十五分，演期無多，欲看從速。（星星）

麗宮夜總會將于下旬
增設龐大表演
藝員七女一男同場演出節目
翠華樓昨晚起演施萊歌舞團

北角麗宮酒樓夜總會，將于本月下旬增設一個龐大而有規模的表演節目，將創下夜總會表演史最新的一頁，因為香港的夜總會表演節目如此龐大，實屬前所未有。麗宮夜總會的龐大表演節目，共有八個表演者所組成。在這八個表演者中，包括七名女藝員和一名男藝員，正由英國啓程來港，估計于下週內即可抵達；七名女藝員個個如花似美，屆時當在同場演出，香艷熱鬧，兼而有之，這個歌舞團如能依期抵達，麗宮夜總會將于本月下旬隆重演出。

高度平衡舞蹈專家雅倫第氏雙人表演，在麗宮夜總會演出以來，極獲好評，「麗宮」經理歸鏡、陳玨、簡經理鄭兆，決定與雅倫第氏續約一週，並由今晚起，更換新節目，每晚一場，十時卅分演出，「香港甜心」江玲，西班牙尤物比烈打分別在「麗宮」夜宴和宵夜時間獻唱。

尖沙咀翠華樓夜總會由昨晚起邀聘施萊歌舞團表演，每晚兩場，分別于十一時十五分，一時十五分演出，施萊歌舞團表演節目，包括歌唱，雜技，滑稽，歌舞，混而為一，昨晚翠華樓場面熱鬧，夜遊人士對施萊歌舞團演技一致予以讚揚。（月光光）

高陞大戲院　今日夜　即映一天　神怪大戲　新馬仔　余麗珍　歐陽儉　林家聲　蟹仔蟹美人　明天香港王牌笑片　廣告女郎

今天盛大獻映　全部伊士曼七彩　美男子　潘安　監製：雷基　導演：陳皮　撰曲：羅寶生　鄧碧雲　梅綺　譚蘭卿　歐陽儉　半日安　月兒　周海棠　源鳳姬　潘安如入衆香國，胭粉叢中，靚仔被困美人窩！

今天續映　太平　環球　北河　域多利　油麻地　龍城　全星　月拜屍殭　刺激恐怖！

新世界　第七天最後映　男人之禁地　明天獻映　流浪漢

利舞台·普慶　即日獻映　裸女天魔　FRINE COURTESAN OF ORENT

豪華快樂　添丁入珍醬園好　甜醋

天壽堂　姑嫂丸　海狗丸

工商晚報　小廣告

南屏公寓　大觀　永康公寓　官涌旅店　冷氣開放

永生公司新樓租售　出售　北角馬寶道　香港仔田灣街　益豐街

老招牌　章記　唐人大樓隨時入伙

九龍各界刊登廣告者注意：

斷臂美人 王樹君

「一點也不，」原宇三三七道。「因爲據我所知，鄭大川的秘密武器的研究，確是有很多人注意的！但你能告訴我那另一個跟你接觸過的人是那一方面的嗎？」

桑上蝶想了一想，笑道：「對不起，關于這一點，我不能答復你。因爲我答應過他，不向任何人說的。同時，這也是我的『業務上的秘密』，不是嗎？」

「我們可以出二十萬，」原宇三三七立刻將價錢抬高了一倍。「但這是最高的了——」

「不行！」桑上蝶叫道。「我要一百萬，少一個子兒都不成！」

「三十萬呢？」

桑上蝶像一個頸子上裝了彈弓的公仔，不住地搖頭。而原宇三三七卻像股票市場裡報行情的職員，一路將價錢往上抬。

「五十萬！」最後，原宇三三七說。「我不能再往上加了！」

桑上蝶想了一想，認爲他既然可以從十萬加至五十萬，當然也能從五十萬加到一百萬，便扳住了價錢，不肯讓步。她心裡在對自己說：「上蝶，這是你的最後的弄錢的機會了！這世界上，愛情呀什麼的都是假的，只有錢最靠得住！抓住這個機會，弄一大筆錢，然後痛痛快快地玩上一二十年，才不枉做了這一世人……不能讓步！你不能讓步！」

「我不能讓步！」於是她向原宇三三七說道。

「那——」原宇三三七叫道。「我只能打個電話回去，請示一下了！」

「這是你自己的事，」桑上蝶說。她的態度完全像是當一個男人向她求婚，而她堅持要他跟自己的太太離婚時一樣。但她看得出，要一個男人跟自己的太太離婚，並不是一件容易的事；而要原宇三三七將價錢出到一百萬却一點也不難。

「我能借用你的電話嗎！」原宇三三七問。

「當然可以啦！」桑上蝶說。

原宇三三七打電話時聲音特別小，而且又夾雜了好些「切口」在內。但桑上蝶不理這些，她只想知道後果。

原宇三三七放下了電話，向桑上蝶看了好一會，搖着頭笑道：「小姐，你勝利了！柴亞家馬上就到，祇要他認爲你手上的文件的確是我們要買的貨的話，價錢依你！」（四二）

天長地久 哀艷奇情小說

十、好夢方酣

公館，靜靜的，現在是在風雨飄搖中。大小姐伍錦屏出走了，老律師任尚德病倒了，伍太太和她的那位老姑母，整天就在商量如何等老律師去世以後就席捲財產，去澳門長住。這是一個樹倒猢猻散的場面。伍尚德纔不過五十多歲，本來也不算老，但他的身體一向虛弱，再加上此一刺激，他的病竟自沒有起色。

看來是沒有多大希望的了。伍錦屏已經出去，老律師如果在這個時候死去，伍太太自可以爲所欲爲，橫竪他也是不能拖得太久的，與其讓他在病榻中痛苦地過着日子，倒不如早些死去。

「看來，他已是沒有多大希望的了。」

一個大風雨的晚上，老姑母和伍太太在老律師書房裡閒談，姑母燃上了一支香烟，吸着說：「很難說，」伍太太坐在旋轉椅上，她的臉色有些不安：「說不定可以拖一些時候。」

「要不要再請個名醫到這裏來替他：？」

太爺地一笑，說道：「姑母，難道你還願他再活下去嗎？」

「這，這？」老姑母又吸了一口香烟，很顯然她是在考慮着甚麼，只見她皺了一皺眉頭，接着說道：「不過，我不是這的意思，明知道他沒有多大希望的時候，倒不如請個醫生來，是可以免得別人說閒話，說妳對于老爺的病，沒有盡到人事。」

「這倒放心，」伍太太笑笑，「老爺是我的丈夫，就算……沒有盡到人事，也不到別人說閒話。啊，風這麼大，雨又這麼大，說不定今天晚上，唉，如果他真的死去了……」

「怎麼啦！妳又不想他死了？」

外面大風雨，風雨中夾着閃電鳴雷，伍太太微微地覺得有些不安，她不敢回答這一句，她從旋轉椅上下來，挨着老姑母身旁坐下。就在這時，老女傭阿關簡直像一個幽靈的突然在門口出現，她的手竟自發抖。

伍太太幾乎嚇出了一身冷汗，直待看清楚是阿關的面貌，呼的一聲，只見阿關在門外向她招手，伍太太却又驚地打了一個寒噤。

「阿關有事找妳吧？」老姑母見她沒有站起，邊說邊用手推推她。

她試着要站起，只見電光一閃，跟着霹然一聲，伍太太竟自嚇到腳軟，立即坐了下去。阿關在門口見狀，立即走了進來。

「該沒有什麼事吧？」老姑母這麼問。

「看來老爺很辛苦，太太，最好過去看看吧！」（二三六）

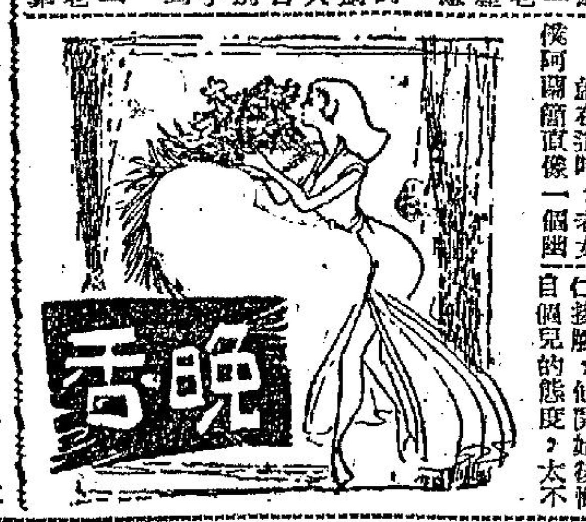

孤獨的人 ——日皇太子明仁外記—— 藤島泰輔著・成仲恩譯

步聲有節，拍着明仁的腳步，在走廊的末端消失了後，他驀地悟到這還是他進了這間學校，頭一次跟明仁接觸，他開始後悔自個兒的態度，太不够穩重了。初中時代他曾經千方百計設法接近過他，現在卻幹出相反的行動——原因可能是昨天給矢律一語道破之故吧，他在想。

他踏入A班課室時，他感到那籠罩着他所屬C班完全不同的氛圍。因此，他有點躊躇，不大願意立即走進去。

他遇到被挑選出來的優越感的眼睛，是冷峻，毫不動搖的眼睛。他做出稍爲像演戲般的動作，朝着目標的桌子走去。儘管如此，皮鞋聲還是在這小息時間裏，也不致有吵鬧聲的課室內，清晰地聽到。京極把胳臂放在桌上，一意專心地看書。吉彥就不滿他那種老是看不起人的態度，從背後粗暴地將他搖撼。

「怎的了？」

與其說是風長，倒不如說是「寂黑色彩」，在這間學校更爲適合——這張臉孔上的一雙細眼，生了氣似的間射過來。

「我有話跟你說。」

明仁不知在甚麼時候走了進來。京極很快地把書闔上，站起身時，弄出很大的聲響。

「甚麼事？」京極挑開吉彥迎將上去。

「今天散學後，我有些事想跟你談談。」

「很長？」

「長短要到那時才知道。」

「那麼，散學後到我家裡，好不好？」

「好，我們就那樣決定。你在看甚麼書？」

京極翻過封面，那裏寫着「源氏物語，第一卷，桐壺，三條西家藏本」，書頁內滿是密密麻麻的黑色草體字跡。

「你怎的還上這種書？」

「嗯，有趣嗎？可以學習些生字。紫式部（源氏物語作者）這個人，並不覺得……呢？」

「你總可以等我。」明仁說。「我相信不會就擱你太多時間。」

「當然可以的。」

京極的眼光，掠過在那裏佇立着的吉彥。「真巧，今天竟有那麼多人找我談話！」

「又是那麼大的口氣！」吉彥心道，口邊卻說：「那，我們上完第六節課後再見。」

「京極。」明仁的聲音，他……

京極走同來後，吉彥不覺得抱憾地問吉……

「可以的。」吉彥莫可奈何地漫應，他對自己的馴服，感到詫異。

鮮陳集 亦文

病龍

提到「龍」，就使人想到「生龍」、「猛龍」，而不料在中共「革命」之下，生龍猛龍卻變了「病龍」。

據廣州市衛生局局長姚碧澄六月廿日在廣州日報所發表的文章，指出廣州市自中共實行所謂「生產大躍進」，強使人民「義務勞動」與改以「香港代主權」後，病者纍纍，在廣州市屬十一間醫院中，由本年三月起，平均每院每日求診病人多至二千到三千八，即廣州市求診病人合起來逾二三萬人以上，還未選「公私合營的醫療所」和工廠企業等的「醫療衛生保健站」在內。試想，廣州不是出現許許多多的「病龍」嗎？

姚文指出：「擺在我們衛生工作者面前有一個極不合理的現象，這就是醫院門診病人過於集中現象。一間醫院（或獨立門診部）每天要看千多兩千甚至三千門診病人，好不好呢？我說不好。爲什麼不好？因爲：這兩三千病人是來自廣州市的各個角落，他們有了病還要遠遠跋涉去醫院看病，在跋涉途中又要受日曬、風吹、甚至雨淋的痛苦，這不單是苦上加苦，有時還會受涼、受熱而至加重病情。同時，每次看病，也要多花幾角錢車費。如果是爲了方便病人的話，爲什麼不把醫院醫師分散到街上去就近替病人看病呢？我認爲現在病人過於集中的醫院門診部，實有化整爲零的必要。」姚碧澄的意見是對的，但病人如是之多，即使分散醫療，也會感到應付不來的。

由姚碧澄的指出，廣州市病人之多，實可驚人。何止廣州市如是，各地當無不如是。試想，勞動過多，營養不足，加以憂憤鬱積，人非鐵石，又豈得不病？中共這劃之驅追人民，每事不製造疾病，無時不製造疾病，病人就只好不斷的增加。

我們更加指出，在這劃大陸內，能夠有病來醫的資格者，恐怕已經少之又少。求診一次，最少也得一元幾角，人民吃也有問題，那裏去找一元幾角，再又一元幾角，那更成問題了。所以，照上述廣州每天求診病人二三萬的數字，當是小小的一部份，大部份還是有病無醫的。其次，病人多了，醫生有問題，其次，更成問題的是藥品問題：每天能診多少病人呢？其勢必致被迫到馬虎了事，醫也就等於不醫。又其次，大陸藥品奇缺，有之則價値奇昂，尤以貴重藥品爲然。這問題不解決，診療也等於空的。

據說大陸人民最普遍的病爲肺病，其次爲精神病。這兩種病都不是一朝一夕所能治得好的。中共祗使人民沒有一些休息的時間，病是可以醫得來嗎？俗語一句：「得閒死不得閒病」，大陸人民正是如此。所以，不病則如天之幸，要是不幸病了，還是「準備後事」吧。

新江湖奇俠傳（六六四） 節婦教子殺敵 義士毀容報仇

今日提要：麻子秘傳子午棍 和尚輕敗初生犢（一七〇九）

白牡丹冷笑道：你府上或許不知道令兄的下落，可是我卻遇到令兄了。危守恰這時被心愛之人白牡丹，當面搶白他，不由他分辯，當時又氣又急，迸出一句話來道：我其實不知他去了那裏。他和我動手，是爲了我，功夫上分了高下，怪誰呢。白牡丹道：兄弟動手，是爲了我，連我也有了罪了，我卻不願揹這個惡名。危守恰聽她說得十分明理，心裏越覺得這個女子可貴。但一言不發，走了出去，白明璽在外院，忙問何事匆匆而走，他嘆口氣道：白師父，你好好練我教的兩套拳吧，只怕以後不易再見了。說完便匆匆離了白家，跑回到家中，問聽差的道：老爺子在不在家。聽差的道：老爺子還得十天後才回京，少爺有什麼事麼。危守恰道：你們今天就派個人送封信到山東去。說着進到書房修了一封信，稟知他父親，說哥哥已有了下落，只在京裏，不知道藏在何處，現正派人查訪。將信封好，交給了聽差，他家聽差的反正都是有本領之人，騎了快馬，連夜趕去山東去了。話分兩頭，且說危守祥出了家在法源寺，用了悟色的法號，這日盂蘭會，忽然遇到了白牡丹，當時很想上前招呼，只因自己出家是瞞了家人的，況且長老說過，三年之後才能受戒，意思就是看我能不能忍得下去。這樣一轉念，便立刻躲了開去，白牡丹帶領了丫環迎着，他轉了兩處院落，來到了住的院子，剛麻子見他神色倉皇，忙問何事。危守祥瞞了不說，仍自一心一意跟了剛麻子練功。剛麻子是正白旗人，祖上既有軍功，家中自有世界不傳之武藝。其中的看家本領，第一就是長白山的棍法。滿洲人的棍法，與同教的不同，同教的恰家的好處，是可以用棍敵人家的刀槍，可是遇到對方也能使用棍棒，就不容易佔便宜了。滿洲棍法則不然，在對方也使棍的時候，仍能夠使出一百零八手變化來。剛麻子的祖先，隨了多爾袞親王護持順治皇帝入關，在山海關外滿洲衛一戰，發明兵器到山海關，就爲了棍法無敵。剛麻子見長老說起危守祥要教訓他弟弟，又知道危守恰的本領，一半是天生的，所以特將這長白棍法，教給了他。每日午二時，剛麻子在後園，將園門關閉，便一人拿了一條棍對打起來，一邊打，一邊教他破敵之法。如此已經練了大半年了，這日剛麻子又與危守祥對打了一百手，然後說給他道：這棍法出自長白山一家嚴戶，相傳已有一百五十年了。因爲必得在子午二時練，所以又叫子午棍。凡人身上的血流，只有子午二時，得氣最正，練任何功夫如能守此子午二時，一爲陽氣初生，一爲陰氣初生之時，則無有不事半功倍的。你弟弟的本領，其餘的都不容易對付了。危守祥道：他外，練的也很不錯，而且哈同子說他的棍棒，在京都九城，除了清真教門中第一等的哈家棍外，除者都不是他的敵手。剛麻子笑道：所以我才叫你練這個子午棍。你只要練好吧，你就是現在去惹他，他也沒有辦法了。危守祥道：果然如此麼。剛麻子道：當然靠得住，你只用這一百零八手變化，大約使到十幾套，他就認不出來了。我這棍是輕易不傳人的。危守祥聽了大喜。且說危守恰向白明璽探聞，那幾日白牡丹出門去了那裡，白明璽告知他去了法源寺盂蘭會，危守恰恰然大悟，便派了人暗中到法源寺去查問，可是一點也查不出來。……

少年英名 今日播地

晚香

人生素描

踏破爛鞋有補處！

生死戀 南宮搏

新際遇

王仙客直望到她的背影消失。這個冷漠無常的少女，給予他以恍忽的情趣。雖然他的兩性情愛，久已歸屬於一個女人，除劉無雙之外，不曾動過心——過去，他與採蘋同睡在一張床上，也一些不動心，此刻，他自然不會有綺念！不過，這個女人使他萌生一種新奇的印象。那是飄忽的；即是祇能意會而無法言傳的，如有如無的。雖然，這樣經過這一次之後，王仙客從張媽口中得知她的名字是由羨，這兩個字是他想出來的，因爲她的人特別，他想了兩個比較少用於名字的字稱她。從張媽口中，他也得知了一些由羨少年時的故事，在戰亂之前，即是她的丈夫在世日子，她是一個活潑和俏皮又聰明能幹的女人。

可是，由羨對王仙客，並不因補綴衣服而有所改變，有時，她以高傲與寒冷的目光看他，有時她甚至不看他。

有一次，張媽要王仙客幫忙寫藥名牌，他做完之後，到紡織機邊，由羨突然停了機杼問：「你老看着我作什麼？」這一問太露骨，也太不給予他一點迴旋的餘地。因此，他沒有回答。而由羨卻轉身走開了，她的面頰好像紅了。

於是，兩天之後的一個下午，這位飽經憂患而又樂觀的老婦人向他提出了婚事。

「不可能啊！」王仙客大感意外：「我已經有了妻子！」

「我知道你有過妻子！」張媽媽笑說：「她也有過丈夫！你的妻子不見了，丈夫死了，你的妻子不見了，那不是一樣的嗎？」

「張媽媽，她可能同來的啊！」王仙客又搖搖頭：「我相信她會來找我的！」

「哦——」張媽媽平靜地接下去：「你到成都有多久了？」

「我——」他屈指算：「我有八個月了！」

「八個月，多麼長啊！她來找你，難道八個月還會找不到嗎？據我看，她可能是另外嫁了人，或者遇到意外！不是我咒她，這年頭，誰都是今天不知道明天的！八個月時間不算短啊！倘若劉無雙自己會來，她可能不來找你的！他在大街小巷的揭帖，於是他自稱古鴻，曾經寫過不少暗的文字揭帖，採蘋——這兩個假名字，他相信劉無雙看到，必然會明白的，然而，却二百四十天沒有消息。」

「我不是誇張我的侄女兒的！她好模樣，我想，你對她也會有一些意思的。你們年紀都不小了！成家立業！王仙客，你也應該……」王仙客搖搖頭。半晌，不能答。

「你不用憂慮，咱們兩家的婚事大都是這樣的，今天也可以！」張媽祇作了一個最坦率的暗示。（二四三）

沉淪 賴安宇

利文立……右的地方便停了下來，那是個日麗風和的午後，海灣內水波不興，縱目只見一片海天的蔚藍。那停了下來的小遊艇，搖籃一般在那蕩漾，他從口袋裡拿出手帕把自己的眼睛掩上了，遮擋着向天上的過份強烈的光線，仰躺在船面上，心曠神怡，隱約還聽到了別艘方面傳來的音樂。

他想着他的大哥劍生，終日只顧遊宴要樂；他不知道那樣的生活會有什麼意思；他又想起方才向他勸酒的女人羣……她對他是那麼熟絡的了，他到現在卻只記得她姓章，連她叫什麼名字兒也忘掉了。

利文立覺得自己是從什麼擾攘當中逃脫了一般，覺得很舒服，他要矇矓入夢了。經過一程險象環生的飛車旅行，給那幾個女孩子們一番捉挾，掙脫之後喝了那杯甘冽，乘些酒意他要疲倦入夢了。

水上卻傳來了一陣細碎的聲音，當有什麼東西在衝突着海波，在水面上浮動了。

利文立拿了眼睛，揭開手帕，爬起身來，倚着船欄，向水聲來處張望。

一個穿着純白泳衣的少女，方向他的遊艇泳來。她一定經過長途的泅泳了，她分明疲憊不支，看她的意思，正要泅向他的遊艇。

「你要到這上邊來歇歇嗎？」利文立見着她不會發生意外，利文立心裏也舒服。對那女孩子說。到現在，他就瞧清楚對方不但擁體健美，而且還是個眉目玲瓏的美人兒了。

「謝謝你。」那位年青的小姐說着，就拿鬆過後稍復的氣力，向船邊泳來，利文立伸手向她，緊握着她的手兒，也用了一點氣力，幫忙她爬登船面來了。

讓她倚船欄坐了下來。利文立去倒了一杯冰水，給那萍水相逢的女人遞去。

「還是我給你一點酒，讓你暖和一下呢？」他說：「你知道嗎，這是我的哥哥的遊艇，剛才我恰巧發現有一瓶『威士忌』。」

「不，」那女孩子答：「我沒有什麼，喝一點水就夠了。我不知道應該怎麼向你致謝。」

「我就心你會不支，現在可好了。等會兒我送你登岸就是。」文立說。（八）

SIERA RADIO 荷蘭最大名廠
世樂牌
1958年度最新出品
收音机・錄音机
香港電台創立三十週年紀念 特作空前減價以伸慶祝！
五管三波段 1080U $155.00
七管四波段 2073A $199.00
桃木殼六管四波段 3064A $180.00
六管按鈕四波段 2089A $240.00
桃木殼七管四波段 3063A $230.00
七管按鈕五波段 3060A $285.00
6013A 手提錄音机 $649.00
6058BT 原子粒電池机 $270.00
・港九各無線電行均有經售・
總代理：華美電器行
香港德付道中一三五号 電話：36412

東樂 新世界 明天聯映 五場
全球公認獨一無二巨星
滑稽大王喜劇大家
差利卓別靈
自編自導自演不朽傑作
由頭至尾狂笑不休
男女老幼人人歡迎

浪流漢 "ADVENTURES OF A TRAMP"
必然狂滿・火速購票

娛樂 今天最後
沙漠血戰史 BITTER VICTORY
新藝綜合體
李察波頓 知佐・尼斯 露芙蓮 合演
英軍沙漠深入敵後奪取隆美爾北非重要文件！
明天 派拉蒙大劇 風流學士

大中華 今天仍映

夫榮妻貴
芳艷芬 苦情戲寶
蔣偉光導演傑作

麗都 仙樂 片約關係今天最後
尤敏 趙雷 劉亮華 主演
現世男女戀愛寶鑑
八約黃昏後

東樂 今天試映
美高梅俏皮艷趣大喜劇
格力哥利柏 羅蓮柏歌 主演
新藝綜合體電影 特藝七彩 片上中文
風流記者 DESIGNING WOMAN
一個是風流浪漫的記者；一個是風騷入骨模特兒。全新作風 笑料泉湧
五點半：所羅門王寶藏
明天：差利流浪漢

太空飛俠

七月十三日抵港！注意降臨地點
粵語對白 緊張刺激 科學神奇打鬥巨片
同場加映 日本女子擂台比武 香艷刺激摔角巨片

麗聲 古老滙 今天最後三場獻映 兩點半・五點半・七點半
糊塗小新郎 HAPPY IS THE BRIDE 伊安加米高主演傑作 片上加印中文字幕
明天 屠龍殲虎

真光 即日四場倫理巨片
吳楚帆 白燕 張活游 文蘭
苦女江海燕
後天：王一四后
明早：七虎征燮平天下

百樂門 最後今天
虎豹龍蛇傳！
今早歐唱片 銀河抱月歸

東方 即日最後 兩點半・五點・八點・九點三
百戰獅王
馬龍白蘭度 孟甘馬利 奇里夫 主演 片上中文字幕

麗斯 最後今天四場
汽車情殺案
夏蕙 高斯 主演
明天 鐵血軍團

京華 最後今天四場
史丹利碧架
四平山龍虎門
明早 寶金熱

分類廣告
新片上市 猛張精彩
永安 女子理髮 ... 全套二元
最新運到 片王之王 新華
潔雅 女子理髮
租售 硬房床位

今晨出現悍匪 刀傷廠商父子 扭斷警察手鎗

竊匪潛入葉晃榮住宅但幸無損失

【本報專訊】九龍長沙灣道十五號式樓，今日凌晨，發生悍匪竊案事敗，遇見用利器刺傷事主父子三人之竊入案件。竊匪就捕之後，又再發兇性，將手銬扭斷，意圖脫警察探逃走，但經警探迅速拔鎗制止，帶回警署查究。

受傷三事主名葉晃榮（四十九歲），葉秉浩（廿歲），只受微傷，眼部及肩部被刺傷，敷藥後已出院。其子葉秉文（廿三歲），尚在留醫中。

葉秉文對記者說：竊匪一人，大約是上午三時許，由騎樓潛進屋內，當時他與父親睡於廳中，其弟秉浩則睡於騎樓。竊匪入屋之後，首先爲其父發覺，即起而與匪糾纏，亦高聲呼援。他兩兄弟亦驚醒協助，竊匪持有牛角利刃，事敗之後，即用利器拒捕，其父首先受傷；兩兄弟亦受輕傷手腳等處。

葉又說：竊匪乘我們三人受傷後，擬由騎樓逃走，但是我們再追出將他擒獲，不久警員就到場。

警探到場之後，出手銬將竊匪拘捕，不料該大胆竊匪，乘各人監視稍疏，竟用力將手扣扭斷，再向警探襲擊，幸警探迅速拔槍制止，竊匪方再度俯首就擒。

記者前往採訪時，見該樓宇廳內傢具凌亂，血漬斑斑，騎樓之欄干，亦染有血漬，當時「戰況」激烈，概可想見。

由於及早發覺，竊匪幷未得手，財物亦無損失。葉晃榮爲一廠商，經營製衣業，他雖仍要留醫，但傷勢幷非嚴重。

據謂：竊匪年約三十餘歲，穿長袖夏威夷恤，單人進入屋內時，曾用電筒向各處照射，狀頗鎮靜云。（錦）

談棉布輸英限額 棉業部代表下月即來港

英議員批評被李爵士反駁

【本報專訊】據今晨南華早報倫敦專訊稱：英保守黨議員威林蘇普赫已向殖民地大臣提出質詢：「當貿易部次長李爵士三月間訪港作棉業談判時，曾有何協助？未來談判是否將予以有效協助？香港是否將成立一中央代表組織？」

蘇普赫亦爲關閉夏商會理事，據謂：「余知李爵士曾在港獲若干失望之經驗，因並無一組織能代表該業作切實答覆。」但李爵士則否認渠曾有「失望之經驗」，渠謂：「余曾獲有禮與考慮之待遇，及有充份機會與該業代表討論。」李爵士並指出，香港政府曾召集一特別代表團，由香港總商會主席祈德尊會，此代表團係充份代表該業各部門處理此事者。

蘇普赫於獲悉李爵士之否認後，仍謂渠不改變質詢計劃，以期確保威于李爵士之便利將同樣給予任何未來談判之代表。渠謂渠或欲使可能於下月訪港之棉業部代表能獲充份之合作云。查此代表訪港事係尚未正式宣佈者。

與此同時，倫敦棉業報章論建議政府對香港施壓力，據謂，印巴之協議，如香港幷採同一態度，則又將成爲廢紙。（日）

二百華人名流組鄉村遊艇會

九龍郊區亦設分會

【本報專訊】本港籌備成立一間鄉村遊艇人名流多人，現在籌備會，並希望能在九龍近郊設一分會，附有九孔之哥爾夫球場者。該會之籌備委員會現正與政府磋商，申請撥出香港仔附近之地段爲會所，會所內計劃設有游泳池、網球場、遊艇灣泊及修理所，會所之建築物外形，採用中國傳統形式。

該會之計劃，係邀請名流二百人爲創辦人，估計創辦人所繳付之基金，足以作爲港九會所之建築與設備費。由于會員之參與，故該會之計劃，準備可容納一千人。

除香港仔附近之蠔山外，發言人謂，政府已指出願意供給地段與該會之九龍區會員，該會之籌備委員會正物色一適宜於作九孔哥爾夫球場之地點。該會將於本月內舉行一酒會，交換意見。希望政府撥地手續完成後，可於秋間動工興建。（日）

新界狗官司昨有廿二宗

均分別從輕處罰

近有廿名新界狗主，違例遭控，判處罰款。依據「一九五〇年管理犬貓條例」第三條之規定，狗兒出生，生長至三個月大時，即要接受防疫注射及領牌，否則即屬違例。新界居民因忙於農務，往往忽畧。

廿二宗狗官司，昨在大埔法庭審訊，因狗子已屆法定領牌年齡仍未領牌，一部份因狗未帶口罩而蕩街，構成容許犬隻遊蕩罪。

六名狗主，因未領狗牌被控，接獲控票之後立即申領，故法庭從輕判處，各罰五元。另兩人仍未補領，法庭限令彼等八月八日前補領妥當，然後判案。

十六名狗主因犯遊蕩罪被控，其中十三人各罰三元，一人罰一元，一人罰二元，另一人不到庭，保款充公。

當局着手檢查新界收音機牌

大埔有六人被檢舉

本港郵政局無綫電牌照管理處，最近向市區外推進檢查牌照工作。檢查人員如發現收音機未領牌照，即將用戶之姓名及地址紀錄，俟異日發出告票。

新界區與離島區各地有等擁有收音機之居民，因所住之地點荒僻，以爲不領牌照，仍不易被人查出；有等則不用領牌手續，有等因長途跋涉，始能到郵局領牌，故遲遲未領。

新界屏山法庭昨審判無牌收音機案六宗，乃於本年四月廿八日至廿九日之內，在大埔區內被檢舉者。六名無牌人及其罰款如下：㊀李來生罰廿五元，㊁小童馬×廿五元，㊂林義洪罰廿五元，㊃梁偉萍罰十五元，㊄王翠標罰二十元，㊅朱永光罰二十元。

彼等于被罰之餘，尚須迅即補領牌照，法官囑彼等須于翌日將補領之收音機牌照交上法庭檢閱。

英鎊普縮 頭盤鈔高

【本報專訊】今晨滙市九時卅五分，K金市仍未開盤。貝魯特九五金仍報三三‧二九美元（每安士）。期鈔開盤五‧七九八七五，隨跌五‧七九六二五（九時卅分）。美電按五‧八一七五。電鈔差價‧〇式一式五，大鈔加水按七元，查滙仍未有化算。通天單按五‧八〇二五。

倫敦匯眼鎊縮一文二五，紐約匯眼鎊縮價，約亦因英鎊報二文五。期鈔市開高之故。（恒）

今晨起分區供水 貯水器昨夕暢銷

【本報專訊】五小時供水計劃，於今晨六時開始實行。上午供水地區，可獲食水供應至向午十一時。至於下午供水地區，則由下午四時開始至九時。

由於供水時間減低一半，故昨日販賣貯水用具之商店，均見利是十倍。連日天熱，分區供水辦法是否仍會引起以前之歷史重演，——有些地區無水供應，或水壓乏力之類事件，尚待今日正式考驗。

港九兩方面之供水時間及區域如下：

香港 上午供水區：介於軍器廠街及銅鑼灣維多利亞公園西面之整個灣仔區域；與卑路乍街、東院道及東院道西面，加路連山道包括加路連山整個區域；連合道西面自加路連山道至黃泥涌道之區域，包括禮頓山及摩理臣山、雲地利道、熙華道及跑馬地（快活谷）整個地區，縣鄰合及堅尼地道南面縣難合及灣仔峽道（包括白禮士山在內）間之房屋。摩斯道以東，堅尼地道以北之整個地區。中區、急庇大道以南，自新街至雪廠街，雪廠街西面、雲咸街、諸道西面、堅道北面、夾卑利街東面、士丹頓街北面、太平山街北面及新街北面及雲咸道，介於雲咸道及花園道交叉點之英軍醫院之供水區：港島其餘地區及鴨脷洲。

九龍 上午供水區：油蔴地、加士居道北面，旺角太子道以南，九龍仔大埔道以及嘉林邊道西，何文田，何文田山道除外及紅磡。下午供水區域：九龍其他區域。

至於房屋之座落地點凡未經說明係在上午抑或下午供水區之內者，其業主將予個別通知。

特寫

香港的女傭們踏進摩登時代

本報記者威靈

我和我的太太都是社會工作者。而家裏還有一個嬰幼稚園的孩子。因此，非僱用一個女傭幫忙家務不可。過去，我家裏請一位五十多六十的老婦人。最近那位老人家退休了。我兩口子和她惜別，跟着一個使我們頭痛的問題來了：它就是我以前夢想不到的難題。

當我辭送了那位老人家離鄉，願道到僑委的介紹所去，要求他們介紹一個女傭給我。那位中年肥黑的婦人，她先瞧瞧我的，然後盯着我的妻子。她從頭看到腳，又從腳往上瞧。然後慢條斯理的道：「你府上有幾個人呀？想擺酒席呀，或者洗衣，打雜？」我太太沉不住氣說：「我們兩夫婦和一個幾歲大的孩子，想請一個『一腳踢』。」「一腳踢」那個傭人館的婦人好像很詫異的樣子，「哦！」歐了一歐道：「你們住在什麼地方？想請個幾多錢人工的？」我太太說：「五十元左右罷！」「嘩！五十文呀！很難請咯！過去三幾的月薪是四十元。現在頂多五十大元就辦得到啦！」於是我道：「五十元左右罷！」她大歷的回答，把我嚇了一跳。我向太太瞪眼，她轉過頭對那婦人說：「我們家裏工夫少，不比別人工夫多，人工平些也有人肯做的！」「唔！」那婦人用鼻子應了一聲：「好啦，我明天介紹一個給你。」我念道：「最好快些，明天是星期日，後天我倆都要上班。」她祇是點點頭並不打話。我和太太離開那間介紹所，妻子要我到另一家再登記一個。但是我道：「假如兩個都一起到來請工，你怎麼辦？」爲了避免麻煩，惟有待明天人來了再算。

我們忙了一晚總算渡過了一日。第二天上午，我到市場買菜，太太在家清理雜務。當買好了菜回家的時候，我們的小廳子裏坐着一位卅來四十歲的白衫黑褲的女性。我一望而知是來請工的女傭，她見我走進廳裡，就問我太太是否×先生，同時起身作招呼狀。我看太太的表情，似乎不甚光彩，我已知到有問題了。我還沒有開口，那位女傭開口道：「先生，你們一房一廳，其他的地方是別人家的，工人房都沒有，我睡在甚麼地方呢？」我道：「過去的老用人，是睡在客廳的。」「那麼，」她道：「你們每星期有多少客人來玩牌嗎？」我太太道：「我們的生活很忙，不大有朋友來玩的。」「唉！那豈不是沒有貼士？」她望着我倆：「既然無地方睡，又沒有下腳，人工起碼要一百元！」「吓！」「呀！一百元，豈不是跟我太太的待遇差不多。」太太是高中畢業生，現在每月也不過賺百多塊錢。」於是唯有另想辦法。

我再到另一家傭人館去請介紹。濱大的傭人館的老闆，態度比較好些。但是知到我們的大概情況之後，告訴我們，下午會介紹一個能幹的女傭給我。我妻子仍然是皺着眉，恐怕又談不攏，明天又要上班，怎麼辦？

我輕天在家恭候女傭光臨。不錯，下午三點多鐘，一個廿多歲的青年女人到訪，她就是見工的姨娘了。我倆招呼到小客廳坐。我太太告訴她，我們是三伙人家，我們有一廳一房，其他是公用的。她馬上眉頭一皺道：「工人是睡在客廳的囉？那末，你們晚上甚麼時候睡覺？有沒有人到這麻將？」我道：「我們經常是晚上十二時半才睡的，但向來不會有人到這兒來耍麻將。」她說：「叫我晚九點就收工，星期天休假，如果有特別事情，可能每月多請假一天。每月的工資是九十五塊吧！」我的天，我每年儘得兩天假期，而現在的摩登女傭每月竟要五天假期。我太太一聽心急，二則她樣子似乎很能幹，就她道：「晚九點無所謂，假期似乎太多一點。薪金可否減些，七十塊錢呀！」「哈哈！」她笑道：「我從前的東家，有工人房，浴室，廁所，每月四天假期，人工是一百元，我見兩位好人事，已經減去假期，兩位喜歡就請，唔喜就算咯！」

「唉！」我暗裏抽一口氣，九十五塊正是我倆收入的七分一。怎可以在收入中抽出七分一請女傭？祇有說聲改爲，明日決定再通知。

我們的包租人見得我太太急得像熱鍋上的螞蟻般，特意介紹她一個年老的親戚，這位也是接近告老年齡的老人家來和我們接洽。她的條件較低，薪水是五十塊，工作時間和假期沒有嚴格的指定，小廳間燈光亦不瞞及。我倆在士緊馬行前的情況中，惟有請她馬上到來開工。可是她做工夫慢吞吞，不够清潔和粗心大意。我太太雖然很不放心她管理孩子上學和一切生活，爲了她仍然是老邁的工人，不是摩登娘姨，我們還有資格用她。摩登女傭我們就沒有僱用的能力了。

香港的女人出路日漸廣展，而且教育普遍了，一般窮苦的女人都認識幾個字，她們的出路不限於做工人，所以現在請女傭確是一件傷腦筋的事。

馬迷信箱

金谷鈴顯已跑傷 幸運兒暫得保留

文王

馬祖貽君問：

㊀金谷鈴何以一蹶不振？本季很少出賽，是否患病？它今年幾歲，還有重振的機會否？

㊁提旋身價驚人，據說從來未有這樣高價的馬匹，爲什麼拍賣後全無建樹，是甚麼原因？究竟它的潛力，値不値第一班？

㊂神眼在新馬時成績甚優，但本季全不見出賽，是否全年患病？有無在晨操露面，以先生眼光，對它今後的評價如何？

㊃金像獎據聞本在淘汰之列，因最後一次得跑入第二，幸然保留，它究有甚麼毛病？有復原希望否？

㊄幸運兒曾一次成大熱門，但跑得一塌糊塗，是甚麼原因？一般人都說它是超級馬，是根據甚麼來評定？下季再出，値不値得再追？

文王答

㊀金谷鈴是陪賽馬，雖然曾負相當重磅，但不能打硬仗，力耕後必有一時狀態低落，乘生過程，大都如此，自前年創九化郎紀錄之役（一分五十一秒三）損耗過甚，以後狀態，直線下降，似乎跑傷了，本季第一次賽馬，曾出過九化郎，使得第三，當年身手，僅能表現出十之四五，賽後即放草休養，直至過年大賽時始見再出，但亦不過如是，全無後勁，狀態祇得恢復五六成，本身是弱底健康正常時亦難羈成佳態，何況已跑傷，今年已九歲，盛年不再，此種弱馬可能從此不振，今後機會，微乎其微，如果及早降班，或有一綫生機。

㊁提旋以巨萬身價易主，新主等顯有跌眼鏡之嫌，以經驗如此豐富之賴夫人等集團，猶不免有此失，可知相馬之難也。易主後經過數度角逐，才知估計錯誤，于是再度易主，而身價已不値當時之半數，此駒健康並無不正常，操練亦足，狀態亦在水準上，而竟然全無建樹，顯然本身實力不夠，換言之，潛質不値第一班，因爲早熟之馬，每使人有估計過高之失，此駒是其著者。以筆者觀察，它已無站穩第一班之可能，降班後未是一……不能特別看高，環境不同了。

㊂神眼本季全在病態中，連晨操亦不見露面，據說患嚴重的「蹄料病」，雖馬每有此不幸，如早期之帝闕玫瑰然，今後能否十足復原，雖未可知，但以一般性觀察，十足復原之機會實微乎其微了，何況年齡已不輕，黃金時代一過，即復原亦難有大成就，如今後再出賽，其潛質還有幾許，要經過正常的演出，再重新估計，不宜妄加高估。

㊃金像獎有流鼻血之毛病，操練與出賽稍勤，毛病即發，目前仍未完全根治得好，最後的一次出賽，是一無考驗性質，如賽後出毛病，則可能永遠除名了，但新班次表仍有提名，大概毛病已稍改，如今後能十足復原，在此班應有大機會。

㊄幸運兒在一般人的評價中，都說它是超級馬，筆者亦不知從何根據而估定，因此駒從未有絲毫表現也，即在晨操中亦然，據我所知，此駒神經特別過敏，長年都在不眠狀態中，胃納不弱，健康上完全不正常，據聞，本已在淘汰之列，但因其從未得過半文獎金，爲體恤計，暫保留至下半季止，以觀後效，如再不長進，劫數難逃，下季再出，不宜亂捧，要它有眞正的好表現後，才可動腦筋。

信箱規則

㊀本信箱歡迎讀者來函詢問，惟詢問範圍，以本港的「馬」、「騎師」、「練馬師」等爲中心，及有關賽馬之一切知識；但以不涉及個人私德爲原則。

㊁來函如不合所定規則者恕不發表。

㊂來函請於函面書明工商晚報「馬迷信箱」字樣。

天空發光物體 昨夕又有出現

【本報專訊】前晚本港上空發現兩個奇怪物體後，昨夕銅鑼灣區一居民，又報告於十一時二十分目睹一火光熊熊之物體。據謂，此次所見者比前晚所見之兩物爲小，自西向東下墜，該物體之頸部爲綠色，但不如前夕出現者之清楚。

論及前夕之發現時，空軍發言人稱，彼等亦獲若干報告，但內容均晦澀。又稱彼等對此謎仍在調查中，以期獲得較合理之解釋。

天文合昨日對此事並無評論。（日）

太古工潮仍未解決

糾察未阻人入塢

【本報專訊】太古船塢電鈕部昨晨發生之工潮，尚未解決。今晨八時，被拒入塢工作之百多名工友，仍在太古東閘內糾紛地上集中，等候資方答覆，在百名工友中仍組有糾察隊，配有紅字臂章。警方仍派員到場，以防意外。

有關於工潮起因，據工方稱：最近因工方請求改善待遇，一星期前左派工友代表××向另一工友×××攻擊，同時左派之宣傳刊物，亦向對方進攻。上星期六日，兩人發生打架，至前（八）日，經判工梁子顯所悉，梁氏乃將該兩工友開除，其餘兩人被開除後，其他電鈕部二百餘人工友即開始怠工，以反對兩人被開除。

該怠工事件經資方總經理巴力士，派個召見電鈕部工友，徵詢對意見，星期日補工之問題，資方於前晚發出通告，凡梁子顯判工所僱請之工人，一律不得進入船塢工作。

昨日工友所組織之糾察隊，乃爲維持工人秩序，並非阻止工人進入船塢云。（乙）

陸軍大臣表示 喇沙難解徵

須另獲醫院後始能交回

【本報專訊】倫敦九日電：陸軍大臣蘇美斯今日在下議院回答詢問時稱：非至獲致相當多之駐港陸軍，找到別的醫院設備，香港之喇沙書院，不可能解徵。

保守黨議員，華爾：大臣可否就該院解徵問題發表一項聲明。

大臣答謂：除上述答覆之外，無甚可說。

華爾謂：「閣下是否注意該院建成廿七年，但用爲校舍之時間只得九年？在香港之立法局，有關解徵之事曾辯論多次，閣下今日是否可以表示該建築物何時可以交回？」

蘇美斯說：「本席可以向閣下保證，我們已決定將該校交回，同時我們明白，這問題對香港公民之重要性。不過本席願指出，我們在港之駐軍數目相當多，必需有醫院設備，非至我們能想出其他辦法，以應付此項需要，該建築物不可能交回。」

蘇氏並答應：如有可能，他將儘快向下議院發表一項聲明。

又據本港公民協會發言人張永賢昨日稱：公民協會已接獲雛政司一封函件，內稱：港府將盡一切力量，促使喇沙書院早日解徵。

雛政司致公民協會之函，大致謂：「有關貴會在一九五八年六月廿一日之來函，余謹向閣下保證，政府將盡一切力量，使得歸還與教會。我極高興的可以謂軍方正在努力尋求新醫院地址，以便將現佔用之喇沙書院醫院舊址交還出來。」

張永賢在評論此函時稱：「事實勝於雄辯，吾人希望政府能在本年底以前使喇沙書院得以解徵。」（乙）

本港衞生設施 菲官員印象深

【本報專訊】菲律賓衞生部長普里奧嘉西距稱，在過港之短暫時間中，渠對香港衞生及醫務當局所採之方法，獲深刻印象。

嘉西亞夫婦于出席一九五八年世界衞生組織會議後，曾在美國與日本訪問兩個月，並於返菲途中，在本港作四日勾留。

據謂衞生組織會議討論之主題，係消滅世界痼疾，全面肅清瘧疾及研究輻射降落之傷害。

渠謂，菲律賓有醫生二千人在美實習及研究，彼等似均甚滿意其工作。

渠又謂日本在撲症與抗生素研究方面有卓越表現。（日）

滙豐派開股息

【本報專訊】滙豐銀行宣佈：定由八月十一日起開派一九五八年中期股息，每股一鎊二先令六便士。

今晨港九兩區 均有交通意外

【本報專訊】今晨七時廿分，德輔道中樂安門口，一輛電車將一過路女子撞倒，左面受微傷，送入醫院敷藥後出院。傷者李世英，十九歲。（文）

【本報專訊】今晨九時，彌敦道與北海街交界處，交通失事，一南行電單車將一過路老婦撞倒，頭部受傷。傷者名朱×，六十四歲，住志和街。（乙）

圖片說明：美國陸軍部主管後勤工作發展的助理部長希金斯，昨午偕同主管後勤之副參謀長高加西頭少將及其隨員六人，乘專機由台北飛抵，小留數天，將赴西貢訪問。希氏接見記者時說：他們一行於六月二十一日由華盛頓起飛，視察阿拉斯加，日本，韓國，沖繩及自由中國美駐軍之後勤活動情況，幷參觀各盟國之後勤裝備。

歹徒冒認報界 騙商行廣告費

本港各大報之寫字樓，連日發現三數個西服畢然，手持照相機之男子，在各商行來往往，尋訪負責人，去時冒各報館之負責人，取去三五百元或三五十元不等之廣告費，作爲宣傳費。本加盟：此等歹徒，最近更變名義，冒用各大報館之名義，出版一種刊物，招攬廣告，並聲言其刊物係與銷英美貨物之辦理機構有關者，故若干商行多被騙去款項。據本港各大報章之記者謂，此等歹徒，離去將啗片收回。有關當局對於此等冒用各報章人員之活動，已加以注意，免使各商行受損失。

澳定期追悼葡總統夫人

【本報澳門專訊】葡國總統羅必時之夫人，本月五日病逝葡京，享年五十九歲。澳門當局，昨爲此發出喪報號外，幷籌備舉行追悼，定本月十二日下午六時，在大廟堂舉行彌撒，由主教德華親自主持，民政廳亦已發出柬帖，知會各界人士，屆時前往參加彌撒追悼。

何東圖書館 定八一開幕

【本報澳門專訊】紀念何東爵士之澳門尚頂何東圖書館，經政府籌備多時，最近已就緒，定期下（八）月一日正式開幕。開放時間，經已編定，星期一至星期五日，每日由上午十一時至下午三時，星期六上午九時至下午一時，星期日則休息。

澳門炎熱更驚人 室外昨達九八度

颶風維奧那仍在關島西北

【本報澳門專訊】澳門酷熱迫人，溫度不斷上升，前日天文合報熱度上升至九十六度，至昨日午十二時室外再增至九十八度，打破多年紀錄。

【本報專訊】天文合今晨報告：今晨三時颶風維奧那集結於關島西北約一百五十哩，向西北移動，時速十哩。微弱高壓脊籠罩琉球群島及華南。

預測：今日吹微風，下午轉吹和緩西南風，天色頗好。今晨七時，天文合氣溫紀錄爲華氏表八十三度，濕度爲百分之八十四。昨日最高氣溫爲華氏表九三‧式度，最低爲八一‧九度。（乙）

夏令足球動態

南華昨日離港遠征 巴士今晨飛赴越南

【本報專訊】南華足球隊，昨天上午十時廿分，已乘印航機出發赴南非作賽。「香港之寶」雖未隨軍，但他昨早也到啟德機場送行。此次遠征第一站，要一共飛行廿九個半鐘頭，航機轉接及在中東各地停留，要到十二日中午始抵達南非三島目的地，十三日即行開始比賽。

巴士遠征軍亦定今天上午十時，續乘國泰機飛往越南，將先至中部之順化作賽，然後向南西貢。昨午，他們並收到越南來函，報告全邊及賽國之賽序，亦在接洽中。巴士之全程約共兩個月，與南華外遊時間差不多。

另悉總會今天下午七時半，由會長關如彭召集新執委舉行第一次會議，互選「新閣」各部職員。同日下午六時半，夏令盃比賽小組，亦召開會議，商討今後維持球場的秩序辦法。

關於足聯「新閣」人選，經各會首長察議，「老總」潘鴻、鍾錦泉、沈瑞……總會有心人發起方會一再交換意見，認爲新閣之理想，可無不可，故今夕展開激烈之競選，「老總」「賊」將再朝派不惜決心一戰，「各人」仍堅持由麥閱巳拉攏得足總幹事一職，英才頗聯總幹事一職，是否已立必勝之地位，對其他席位，則無所謂了。（譽笑）

歸主隊變最後一關 今晚移師九龍 對抗香港聯隊

昨晚南華籃球隊又慘敗

【本報專訊】美歸主籃球隊，昨夕對抗三料冠軍南華隊，因爲南華陣容較強，號召力強，昨夕全場有九成座滿，盛會今次多番一筆進賬。南華昨有水準演出，雖敗尤榮。南華派出「高佬」吳振濱、溫……

歸主昨採「人釘人」戰畧，使南華各將渡于奔命，幸籃球熱客是歸主天下，南華改用中距離取分，楊比關、馮鴻發取分最多，全場總分，歸主以一百零三比六十八勝。

歸主今夕最後一仗，在伊館場對抗港聯隊，港聯集合全港精采球員……

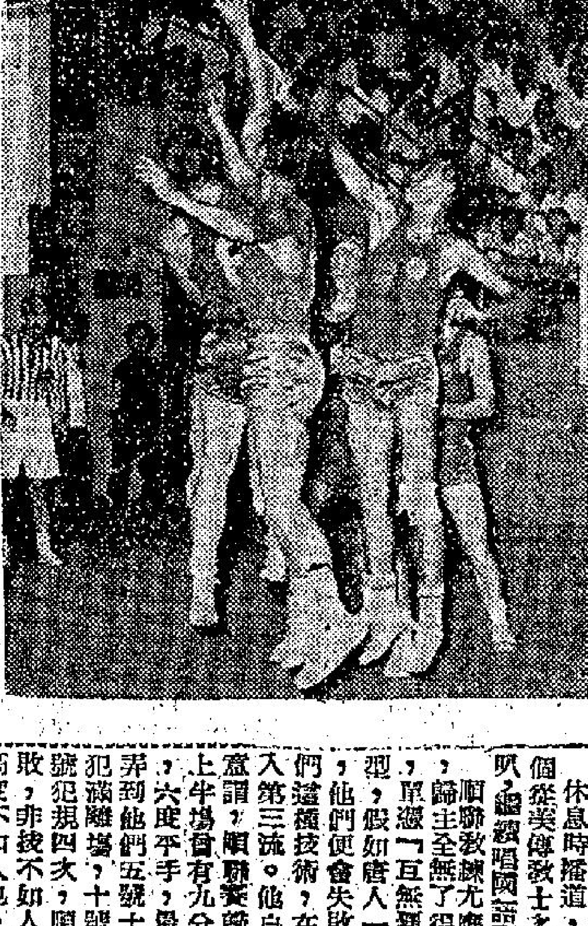

昨夕歸主對南華，歸主攻勢甚烈。圖爲歸主隊六號在籃下托入之影。（本報記者戊攝）

修頓熱戰記

·明秦·

熱鬧，修頓籃球場有如火爐，走進場裡，場中球迷揮汗如雨，羅衣盡濕，但見紙扇頻揮動，五色繽紛。南華會會長湯秉柱，不因酷熱而不來，坐在場邊，親自督師。南華籃球隊主任何汝昌，身披一件短袖夏威夷恤衫，指導，好不緊張。足球宿將郭寶根，郭碧仁昆季，雙雙攜手入座，坐在籃球架後最高處，「三叔婆」馮景祥太太，跟隨女兒馮美娟入場，陳麗貞也來了，替外子捧場。

上半場廿三比四十四，球迷笑謂，下半場客軍必「勸住來打」，豈知出乎意外，輸了過百之數，球迷逕致表錯情，因爲此一隊不同彼一隊：南華乃是冠軍也。

休息時播道，由兩個從美傳教士欠動喇叭，領唱國語聖詩。

順聯教練尤德邦說，歸主全無了得技術，身形，單憑「互無類」一身型，他們便會失敗。他們這種技術，在美國入第三流。他自鳴得意謂，順聯實歸主，上半場曾有九分領先，六度平手，最後還弄到他們五號十二號犯滿離場，十號，四號犯規四次，順聯之敗，非技不如人，乃高度不如人也。

圖片說明：巴士足球隊，今日啟程南遊，香港電合昨派出外勤廣播員訪問球隊領隊曾瑞館，圖爲曾氏講述遠征大計之影。（本報記者戊攝）

工商晚報

THE KUNG SHEUNG EVENING NEWS
43, Des Voeus road Central

督印及承印 工商日報有限公司
社址：香港德輔道中四十三號
電話：編輯部：三六七八九 營業部：三四二九六 社長室：二五四九五
電報掛號：二〇七五 郵政信箱：六十二號 新聞紙第五八四四號
中民僑會記台新第式號
華國委登證教字壹壹號
下午四時出版

今日大事記

△中共目前正遭遇嚴重困難，法次要求蘇聯採取嚴峻政策，此舉可能引起中共與蘇聯軸心發生糾紛。
△克魯契夫在東德表示，西方所提統一德國計劃，蘇聯決定加以拒絕。
△美官方再度指出，日內瓦專家談判，祇限商技術問題，對於停止核子試驗問題，不受限制。
△長沙灣造惜所刀傷事主父子三人。
△貨車司機被控謀殺，木棉廠命案，被告解高院。
△英將派員來港談棉布自動限額輸英事。

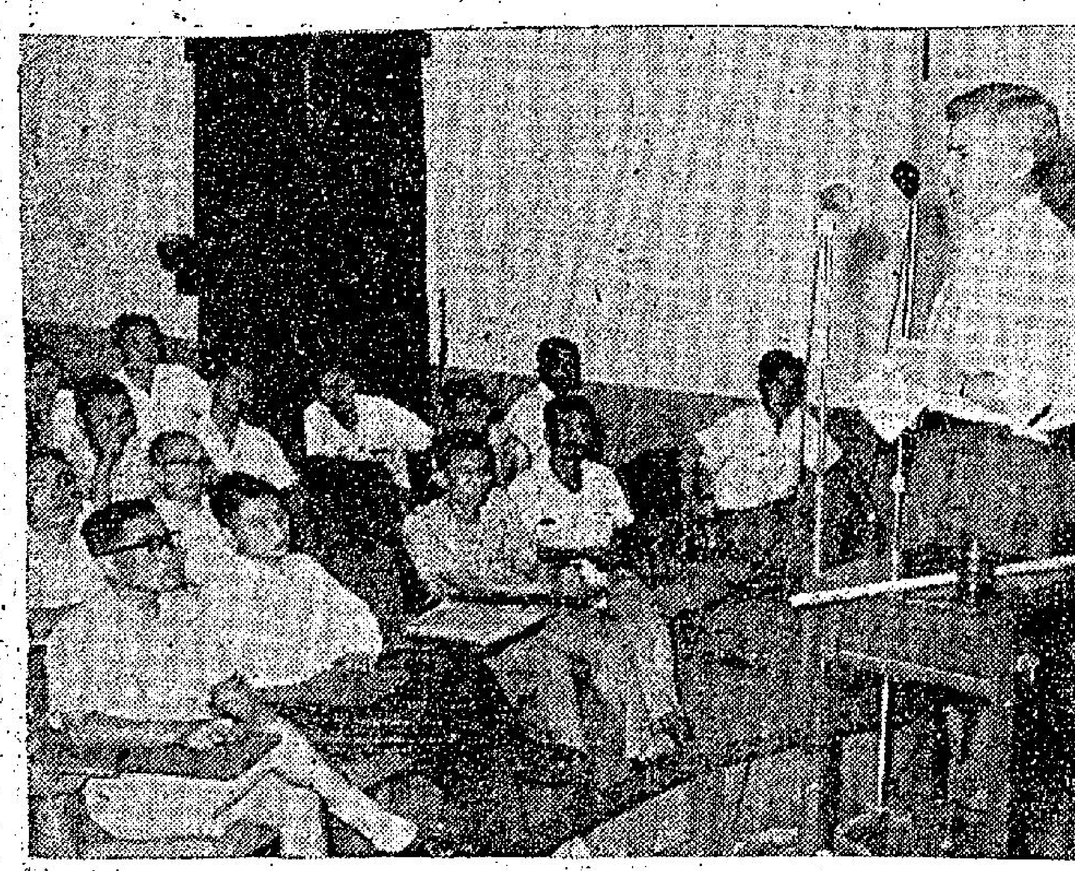

美科學家在台演講原子能發電問題
正在自由中國訪問的美國原子能委員會駐東京代表諾寧頓，於八日下午在國立台灣科學館講演「原子能的發電」，聽講者有百餘人。（中央社）

美官方再度指出
東西方專家談判 祇限商技術問題
對於停試核子並不受到約束

【華盛頓九日路透社電】各官員本夜宣稱：美國將繼續堅持關於偵查核子爆炸辦法之日內瓦會談，係屬技術而非係政治性質，及暗示對於停止核子試驗問題，並不受到約束。彼等宣佈蘇聯最近照會（係要求發表一項聲明，說明該等技術尋求之主要任務係普遍及立即停止該等試驗），係重行反映美國在七月一日在日內瓦開始舉行會談以前，美國所曾加以拒絕之一項立場。國務院之直接反響，係以說明蘇聯該項新照會，已在研究中，并謂在適當時間將予以答覆。各官員謂：該照會未有包含若何新異之處，此顯係蘇聯所進行之另一項行動，俾促使禁止核子試驗，而對於西方裁軍整批計劃其他方面置諸不顧。一如華盛頓對該問題之看法者然，來自核子武器之主要危險，來自生產者比來自試驗者爲較多。各官員謂：由各國成立協議俾監督禁止核子試驗之一項制度，係可以造成之唯一階段。美國務卿杜尼斯，於去月曾在記者招待會說明在日內瓦會談如獲得一致意見，可能使到協議終止核子試驗輕而易舉。但渠曾證明渠預期任何單獨之協定，將成爲在裁軍方面其他安排辦法之部份。

【倫敦九日合衆國際社電】蘇聯本日再次要求美國保證禁止核子試驗，係偵查試驗專家現時在日內瓦會議之目標。該項要求係載諸蘇聯外長葛羅米柯向美國大使湯普遜所遞交之一項新的照會中。該通牒重申蘇聯一項立場，說明此係克里姆林宮在六月廿五日對該會議所提出一項「備忘錄」之主題。在該日之通牒，曾說明除非在開會之前，美國同意停止試驗，否則日內瓦科學會議，將係「無用」。

【莫斯科九日路透社電】蘇聯外長葛羅米柯本日就日內瓦科學會議，向美國大使湯普遜提出一項備忘錄。該備忘錄謂：美國政府正規避明確答覆日內瓦會議是否可能商討普遍及立即停止核子武器試驗。根據蘇聯塔斯社消息：該備忘錄謂美國以有效管制辦法，並無可能爲藉口，繼續認爲拒絕停止各項試驗，係有理由，雖則顯見該項管制辦法現時係可以實行。據稱：「蘇聯政府希望美國政府能發表一項明確聲明，說明係關於該等專家工作是否將致力於解決商級主要工作，即普遍及立即停止核子武器試驗也。」蘇聯該項照會，謂關於終止核子武器試驗之決定，一如蘇聯政府經已說明者然，必需由有關政府而非係各專家所採取。但由於擬定各項管制辦法之故，「此次專家會議，應將其工作致力於由擁有此等武器國家修正核子武器試驗之任務。」該照會並謂：「如專家會議，不能產生具體結果，則此舉將係對人類希望之一項巨大打擊，因世人均預期英美兩國依照蘇聯榜樣，能立即停止試驗核子武器。在此種情形之下，其責任係由使到無可能達成此種具體結果之方面負担。至於蘇聯方面，彼等經已及將繼續努力，俾使到專家之工作，迅速獲得成功。」

匈共黨再施毒手 反共份子又遭殃
匈革命領袖另有四人被處決

【維也納九日合衆國際社電】據可靠方面人士本日在此間宣稱：匈牙利共黨政府經已在各大學開始肅整反蘇及反共份子。由布達佩斯所接獲之消息，謂在過去數週之內，大學教授、科學人員及學生，曾被共黨人員及特務警察所訊問。該方面人士謂：各大學嫌疑人員，均被審訊彼等在一九五六年革命期間所担任之角色及彼等對於黨方之現時態度。

【伯爾格萊德九日合衆國際社電】此間靠通人士今日稱：匈牙利革命領袖於布達佩斯經秘密審判後被處決者至少另有四人（可能另有六人）。被審者包括麥羅亞．拉吉克，乃納斯洛．拉吉克之遺孀，其夫一九四九年以叛國罪被絞決，一九五六年革命爆發前不久始獲昭雪。靠通人士今日稱：渠等確信，另外三人（哈拉斯第、丹柯斯、法齊卡斯）亦已被害。若干報導中，且謂另有兩人（艾多斯與烏爾以）被害。丹柯斯爲裴托菲社之創立人，該社爲智識份子之組織，於一九五六年夏點燃革命之火。法齊卡斯曾任內閣部長，與哈拉斯第一般，爲納基之密友。烏以曾任布達佩斯電台台長與納基之新聞發言人。

日高級官員四人 今秋將訪華盛頓

【華盛頓九日美聯社電】至少四個日本高級官員，今秋將訪問華盛頓，俾與艾森豪政府各領袖舉行會談。首相岸信介所計劃前往拉丁美洲之旅行，勢將包括在華盛頓停留。一般預料外相藤山愛一郎，亦將於九月前來此間。藤山與國務卿杜尼斯會談之後將出席聯合國大會。藤山將於九月來美。岸信介則將於十一月成行，現時並無一人能預測屆時世界

錫漢諾克將訪泰 商改善泰柬關係

【曼谷九日路透社電】泰國官方人士本日宣佈：錫漢諾克親王將於七月十二日前來此間作一天訪問，俾改善泰國與柬浦寨之關係。柬浦寨大使館方面人士謂：其逗留期間，錫漢諾克親王將造成一種融洽氣氛，俾開始談判邊境問題。錫漢諾克親王，將晉謁泰王蒲眉蓬，總理乃他隆及外長溫塞泰．耶允親王。

局勢可能發生何等變化。

伊拉克昨封鎖與敘接壤邊界

【大馬士革合衆國際社電】大馬士革報紙今日報導：伊拉克經已封鎖與敘利亞接壤之邊境。報導稱：除伊拉克人外，未獲伊拉克內政部發給特別許可證者，不得進入伊境，或在伊境接近邊界之地區內逗留。據報：數日前，土耳其已將與敘利亞毗連之邊境封鎖。

法國推動計劃 自造原子武器

【華盛頓九日路透社電】法國駐美大使阿爾芳今日稱：渠相信法國將推動自造原子武器之計劃。阿氏於與美國主持歐洲事務之助理國務卿艾布里克會商後，向記者談話如上。

談天下事

克曾製造西方新緊張

東德也原子武裝

克魯契夫於八日抵達了東德，正如我們所料，他此行的任務是加強對西德威脅。克氏一抵步，即呼籲「以一種猛烈之誓門，對抗西德以核子及火箭武器裝備其陸軍之計劃」。柏林消息，謂克魯契夫擁有一項計劃，擬以核子武器裝備東德之一百廿萬軍隊，以報復美國計劃以核子武器裝備西德軍隊。

這是東西德一個尖銳鬥爭，即俄共與西方國家的前哨戰。誰勝誰負，固要看雙方對德國（東或西）的援助力量，也要看東西德本身的力量。論工業力、經濟力，東德比西德差得遠；論人心，東德在這十三年來，人民逃到西德，就數十萬。東德共黨政權，完全靠暴力鎮壓，如果發生戰爭，東德共黨政權馬上要告崩潰。

俄新冷戰將紛起

根據列寧遺言：「誰把握了德國，誰就把握了歐洲」，因此，俄共勢必加緊東德，作爲在歐洲的堡壘。俄共對西德，多年來，一直交替使用着威脅與勸誘兩種方法，但始終不能使西德所理會。去年九月大選，親英美的執政的基督教民主黨獲勝利，國會通過了阿丹拿的原子武器計劃，並與英、法、美合作武器生產。這無疑增加了北大西洋公約組織實力，是共黨集團所大爲憂慮的。

故克魯此行，當是集中精力來對付西德。同時值得注意的，俄國防部長馬林諾夫斯基，藉口度假也到了東德，西方所傳克魯擬以核子裝備東德軍隊，亦至可信。我們可以預料，今後東西德的新冷戰，將由此不斷發生。

東德向美勒索

西方也傳出消息，謂克魯將支持東德扣留美直升機九名人員一事，以利於外交勒索。關於此事，美國曾根據西國佔領協定，要求俄方釋放被扣人員，但俄共藉詞東德政權應與美國直接交涉。俄共此舉，作用是使得美國事實上承認東德政權。

杜尼斯也曾表示過，可與東德直接談判，但究竟有無進行，尚無消息。杜氏這一表示，不啻否定了四國對德協定的效力，其示弱乃無待言。我們也曾指出：自美國接受了日內瓦美毛談判後，即引起共黨對美的輕蔑，東德即師中共以人質要挾美國的故智，企圖以一個「第二日內瓦談判」。美國自開惡例，再不採取強硬態度，今後這類事件，將不勝其擾。經過這一次克魯打氣後，東德共黨對美，更有恃無恐，其影響於西方局勢是頗大的。

俄共野蠻行爲

上月杪美機誤進俄境一事，九名被扣機員已釋了。美國現在才宣佈該機是被俄機攻擊所毀的，五名機員跳傘逃生，四名則在俄機猛烈開槍下降落地面。這種攻擊非武裝飛機，而又在無抵抗情形之下，進襲施行，顯屬有違國際常例之野蠻行動。美國將此事公佈，自應更提出嚴重抗議。我們認爲過去屢次同類事件美國之示弱態度，其招致共黨之欺侮，是自貽伊戚的。

土耳其的戒備

由於黎巴嫩事件之擴大，土耳其已提高警覺了。據敘利亞內政部八日宣布，土耳其已關閉其與敘接壤之邊境，并禁止敘人（包括已領有許可證者）進入土境。土耳其此舉，顯然是所謂阿剌伯聯邦（埃敘）製造中東緊張局勢，轉移對黎事件起見，可能隨時對土發動新冷戰，故不能不先事預防。埃敘之策動黎巴嫩事件，當是擾亂中東行動之一，以去年土敘事件爲例，俄共與納塞爾念念不忘威脅土耳其的。

艾訪加主要作用

艾森豪於八日訪問加拿大，表示美國要加強北美方面的防衛力量。就在最近，美政府公布了阿拉斯加成爲第四十九州，正暗示着這一點。故我們推測艾氏訪加之主要用意，在於美加聯防組織上面。據渥太華消息，美加可能合組一個「聯合國防委員會」，此一傳說可能實現的。

歡迎浪子回頭

值得一提的，星洲方面正考慮准許誤入中國大陸之學生，准許其覺悟歸來。據首席部長林有福七日表示：「現正考慮准許未經移民局同意前往中國大陸的誤入歧途學生回返新加坡」。自由社會黨總裁陳翼樞八日稱：「星政府應注意重新讓准由中國大陸進入新加坡之學生」。並謂：「中共不致容許該等業已醒覺之學生回返此間傳播在共黨控制下生活之不利故事」。左翼工人黨主席馬紹爾亦表示贊成此舉，他說：「香港何故未有受到共產主義所困擾？此殆係因難民不斷由中國大陸湧入香港及敘述該地生活情況所致」。馬來亞大學校長奧本海麥謂：「曾往中國大陸之學生，多已獲得在該地生活情形之寶貴經驗，他們由衷已改變之觀念，將可以一切生活情況告知我們。」這等見解是正確的，也將是事實如此。共黨對青年欺騙已告失敗，我們不能不歡迎與維護這等覺悟青年。

高其亞

克魯契夫在東德稱 如發生世界大戰 蘇聯將受到巨創
拒絕西方所提統一德國計劃

【柏林九日合衆國際社電】蘇俄總理克魯契夫今日呼籲和平稱：來日發生世界大戰時，蘇俄將在受創最巨者之列。克氏之來東德，擬出席東德共黨明日召開之全代會。渠今日於一家化學工廠中演說，演辭不長，曾由東柏林電台播出。渠稱：「全球人士均望和平。吾人曾經歷兩次可怖之戰爭，德人與蘇聯人曾受極端巨大之犧牲。吾人不應愚蠢若是，當合力對付意圖挑起另次世界大戰之人，因蘇聯人勢將再度犧牲慘重。」

【柏林九日合衆國際社電】蘇聯總理克魯契夫，本日接受共黨人羣之歡呼及將該等歡呼與在美洲給與尼克遜副總統之譏評互相比較。該蘇聯總理備受各方歡迎，渠預料「舊有狡猾的資本主義世界」將宣告死滅。渠讚賞南斯拉夫接受美國「佈施」及願望舉行一次高峰會議。克魯契夫係在渠回返東柏林俾於明日出席參加東德共黨代表大會之前在蘇聯佔領區旅行時發表上項演說。匈牙利之加達及其他共黨領袖，經已抵達東柏林，以便參加七天會議。克魯契夫在接受「工人及智識份子」之歡呼時精神甚爲良好。渠告知該等歡迎人員，謂此次會晤，恰與尼克遜在南美洲所經歷的事情正相反。渠拒絕西方經由自由選舉統一德國之計劃，及指摘美國在西德設立軍事基地，係具有邪惡動機。但渠謂：蘇聯需要與西方共存及在和平競賽中將之擊敗。因此渠表示希望一項高峰會議，可能獲得舉行。渠於談論德國問題時，謂蘇聯將不容許德國作爲西方一個盟友而獲得統一。據稱：德國在統一後將不能成爲北大西洋公約組織一個會員國。渠暗示蘇聯希望任何統一措施，將洞開對於在整個德國共產主義之門戶。渠說明根據各項統一計劃，必需保護東德各項成就。東德共黨代表大會，定於明晨開幕，并由東德領袖烏布勃里契發表一項演說。

美國發生輻射意外事件
有藍色閃光與香味 結果八個工人受傷

【田納西州橡樹嶺九日路透社電】原子能委員會本日進一步公開發表一次輻射意外事件之詳情，在該次意外事件中有八個工人於六月十六日受傷。該八人當中有兩人曾獲睹一種藍色閃光，及其他工人則謂在空氣中彼等曾嗅到一種香味，其時一個技術人員，正將一種精鍊鈾由一個容器移至另一個容器。原子能委員會謂：雖則未有發生爆炸，但輻射線立即放射出來。原子能委員會并謂：此係該委員會歷史上最爲不幸之輻射意外事件。有五個工人之曾經受損傷，據謂彼等情況現時甚爲滿意。彼等現仍繼續受診視，但彼等每日獲准回家八小時。

馬來亞政策不變 對前往大陸僑生 不准其重返馬來

【檳榔嶼九日路透社電】此間移民局發言人本日宣稱：馬來亞政府將不改變其對於該等未經移民局同意而逃往中國大陸之學生之政策。（新加坡首席部長林有福最近曾謂該等痛改前非之新加坡學生，將獲准回返該殖民地）。該發言人謂：該等可能證明係馬來亞公民之人士，將可獲准重返馬來亞，但彼等在離開五年之後，即喪失其公民權。

美加兩國會議後 對中共貿易問題 兩國已獲致協議

【渥太華九日路透社電】對與中共貿易事，加拿大似已贏得美國之讓步，然而，對美總統艾森豪與加總理狄芬貝克今日所達協議之含意，卻有不同看法。新聞官員稱：美加兩國同意，對雙方發出貿易法例，互有衝突之處（如對中共貿易之法例即屬如此），雙方政府當於出現具體問題時，「覓致圓滿解決辦法」。

美總統府新聞秘書哈格第稱：此點之意義如下：例如：加拿大如有不滿之處，可與美國商議，覓致一種解決辦法。然而，加總理之新聞秘書尼爾遜宣讀一項聲明稱：上述協議之含意，爲在加拿大境內謀以商品輸往中共區之個人與公司，將僅施用加拿大之法例。照美國現行法例，不准美國公司與其設在加拿大擴之分支機構與中共從事任何貿易。加拿大法例則准國內之商業公司以非戰略物品輸往中共。中共曾向加拿大福特汽車公司洽購汽車一千輛，該公司呈請美國總公司，該公司定奪後，遂命不得成交，致使美加兩國發生摩擦，引起加拿大政府官員向美抗議。加拿大總理狄芬貝克與美總統艾森豪昨日開始會商時初步談及此事，今日下午之部長級會議中，對此曾作詳商。

【渥太華九日路透社電】加拿大與美國今日同意合力研究北極視察杜絕空襲體制之管理方法。美總統艾森豪與加拿大總理狄芬貝克稱：渠等將與自由國家中有關各國合力爲此，期使蘇俄同意劃立裁軍視察區。艾狄兩氏同時宣佈：蘇俄總理克魯契夫就西方視察建議致艾氏一函中之「某些反響」，使渠等感到「興奮」。然而，渠等認識，函中另有某些「方面」殊難接受。艾狄兩氏之聯合聲明由新聞官宣讀，其內容如下：「狄氏表示加拿大願對北極視察體制之監管方法作建設性之貢獻。雙方同時協議，美加兩國之專家當合力與自由國家中其他有關國家英國研究此一問題。」

俞大維設酒會與鮑恩惜別
國防部長俞大維，參謀總長王叔銘，於七月七日下午假台北三軍官兵俱樂部舉行酒會歡送即將返美之美軍援華顧問團團長鮑恩少將以示惜別。圖爲惜別酒會上，左起俞大維部長，鮑恩團長，王叔銘總長。（中央社傳）

蘇襲擊美國運輸機後 美人深感震驚 現正研究真相

【華盛頓九日美聯社電】美國務院今日稱：十二日前，蘇俄戰鬥機對迫降俄境亞美尼亞之一架美運輸機「攝擊」，使美國人深感震驚。美國務院發言人懷特於記者招待會中稱：該院至彼迫降美機中之九機員返抵西方報告真相時，始知此美機曾遭俄機襲擊。懷氏宣讀聲明稱：「吾人刻在搜集與研究此一事件之事實，包括美軍有關人員之報告，一旦獲得必需之資料，吾人將決定對此案可能採取之進一步行動。總之，美國人獲悉上述毫無武器之美國運輸機曾遭俄機襲擊時，深感震驚，本院亦然。」

義總理警告共黨 決粉碎傾覆陰謀

【羅馬九日合衆國際社電】義大利總理樊芳尼本夜警告義大利共產黨，謂義國新政府，將「毫無猶豫的」粉碎由莫斯科所支持內部傾覆行動之任何企圖。樊芳尼謂：吾人將阻止或粉碎現時或將來可能危及吾人自由體制之任何計劃。渠係在請求國會就組歷時八天聯合政府舉行一次信任投票之一項演說中，發表渠此項嚴重警告。渠有力的重申義大利對西方之忠誠，渠謂：國家對西方主張之最良好貢獻，係在於協助「在地中海海岸鞏固自由之前途」。

中共與蘇軸心 可能發生糾紛

【紐約九日美聯社電】研究共黨問題之西方學者多人相信：中共領導階層正對蘇俄與其他共黨國家大施壓力，要求於國內外採取嚴峻政策。中共抨擊南斯拉夫總統狄托之激烈程度，較蘇俄尤有過之，邇來常係率先指摘南國。中共刻在制壓「異見與偏差」，毛澤東無疑一直在盡全力，擬破壞任何排除中共之最高階層會議。不久前，中共決定對日本採取強硬策略，當時，蘇俄卻採溫和政策，向日本頻送秋波。中共採取強硬政策，並謂共黨集團一體如此，似因中共區情勢不佳而起。據：此種情勢有每況愈下之勢。同時，中共正致力規模極大之經濟建設，擬躋身主要工業國之列。爲執行工業化計劃，北平方面將需要使到中共人民受到巨大困難與痛苦，其程度可與蘇聯在三〇年代所強迫人民接受之困難與痛苦互相比擬。北平將特別需要榨取農民。大概此一種行動，由於施行例如史達林在蘇聯下令所執行之恐怖手段，方可付諸實施。爲使到此種恐怖手段有所藉口起見，北平政權將需要製造外國敵人，一如史達林之所爲者然。中共領袖大概認爲彼等並必需獲得其他共黨集團國家俾示人以一種其團結有如石柱之外貌。如此種係屬推測確實，則在北平及莫斯科現時議。但北平方面如過於激烈，則此舉可能使到莫斯科與北平軸心引起糾紛。

南希阿外長公報 呼籲和平 互相了解

【柏爾格萊德九日合衆國際社電】南斯拉夫、希臘及阿剌伯聯合共和國三外長，在布里安尼島舉行之會議今日結束，發出一聯合公報，呼籲和平及互相了解。惟該公報並不如若干觀察家所預期，絕不提及由中立國組一反集團之集團一點。該公報措詞委婉，殊出觀察家預料之外，因據此等觀察家之預料，以爲希臘及阿剌伯聯合共和國將聯同支持狄托之反西方同盟及反蘇聯集團之立場。

希臘否認促美不可干預黎局

【雅典九日路透社電】希臘代外長沙特蘇斯本夜宣稱：關於據傳希臘經已請美國不可干預黎巴嫩事件之消息，係「絕對不確」。

雷德福對參院表示 國會應授權改組國防部
否則可能採更猛烈行動

【華盛頓九日美聯社電】前參謀首長聯席會議主席雷德福海軍上將今日告諸參院武裝部隊委員會謂：除非國會授予政府以大權，俾能改組國防部，否則在兩年之內，將須採取更猛烈之行動。」又謂：「余對海陸空三軍之合作感覺失望。」雷氏促請該委會刪除衆院對國防部組織案附加之修正條文。

美國防部長表示 衆院削減援外款項 影響盟軍製新武器

【華盛頓九日合衆國際社電】國防部長麥艾樂本日宣稱：衆院削減援外款額，將阻延在現軍隊手中之陳舊軍火代以飛彈及其他新型武器。麥艾樂及參謀首長聯席會議主席特文寧將軍曾要求參院撥款委員會將衆院所通過之三、〇七八、〇〇〇、〇〇〇美元款額增至三、六七五、〇〇〇、〇〇〇美元。彼等兩人特別促請恢復衆院削減之九千萬美元之軍事援款及一億一千萬美元之「防衛支持」基金。

莫斯科說：「你要和他商量繼行啦。」

立案 妗妮裁剪女學校 招生
夏令速成班——二個月畢業
第一班——七月四日開課 第二班——七月十四日開課
普通各科——七個月畢業 七月七日開課
科目——裁剪、機綉、編織。
報名——即日起
校址 正校九龍尖沙咀金馬倫道十六號 分校香港銅鑼灣啓超道六號
電話 六〇七九七 七七二五九七

藍天夜總會 晚飯宵夜享受第一
太空設計 情調迷人
馳譽遠東熱女郎：伊士泰萊獻歌
路迪大樂隊演奏。
娛樂戲院樓上 電話：二六九六八

娛樂世界

域達孟怕失愛妻

天下本無事・庸人自擾之

・東尼・

域達孟最近說：「一個妻子的樂園是家庭，我希望安娜能夠常常在家中。」安娜就是他的美麗聰明同時也是演員的妻子——庇雅顏芝莉，他在家中，也就稱她爲安娜，他們的家是座落在山邊，一個很幽靜的地方，然而域却因爲業務關係而在紐約，至於庇雅顏芝莉，她本來是在丈夫身邊的，但現在却也因業務的理由而回到好萊塢去了。

現在是這個家庭中，正鬧着一種風暴，說起來這已經不再是一種秘密了，尤其是報紙與專欄作家，都會爭先後報導過這些事情。

就事實來說，域的性格本來是很爲堅强的，如果遭遇風暴的話，他是有力量來應付任何風暴的，然而不幸的是這次的風暴是他自己造成的，換一句話說，他是在自尋煩惱。於是他盡量設法去消滅它。

如果說天底下有一個人是得忠於他所愛的人的話，那麼域達孟便應該是這樣的人之一，安娜對於她的丈夫，是一點瑕疵也找不出來的，這也就是說她是非常愛她的丈夫的，至於他們那兩歲大的孩子，也是構成家庭的一份子，他們彼此都是相親相愛的。

他們這樣的作風，如果是在孤島上的話，那倒是一點問題也沒有的，可是他們是在娛樂界中，他們的工作是需要時時分離，於是事情的發展便大有不同。

就他們的情形來說，他們本來是應該快樂的，但是在事實上域達孟却總是擔心，她會在一旦失去了他，然而在實際上，由於現實生活需要，她却不能不出去。於是這一來，域達孟便終日耿耿於懷，生怕別人引誘了她，雖然外邊不一定就會有這種人，然而在他的心中却的確有這種人存在，不過話可得說回來，縱然他們是住在最孤獨的地方，她也是不能不讓別人看見的啊。

他所以要完全使她變成爲他所有，說穿了即也祇是他愛她而已，不過這種愛却也容易使人感到窒息。當然庇雅顏芝莉並沒有這種想法，域的確是她們需要的那種男子，她曾經說：「他是一位紳士，爲人很慷慨，長得漂亮，他不僅在思想上慷慨，在金錢上也是如此，舉例來說，我們有一位管家阿格里夫人，域從來沒有把她當外人看過，如果我們的家中有事要慶祝時，便開一杯香檳，並且請她也拿個杯子來一齊喝。如他發現阿丁獸喜抽烟斗，結果他便去買了一隻打火機給他……域做人便是非常注意這些小節。他是一個好人……而且是一個最好的人。」

在他們這一個家庭中，他們是從來不邀請別人來坐的，他們就是三個人，他們認爲單是三個人也已經夠滿足了。

其實，以今日域達孟的情形來說，他有這麼好的妻子，可愛的孩子以及固定的收入，他還有甚麼甚麼不足呢？照道理講，他是不應該有甚麼憂慮才對。然而，域達孟却也另有他自己的想法。

爲了要瞭解這個問題，筆者最近曾經特別去看了他一次。事實上在去看他之前，曾經先與他妻子談過，他很忙，筆者當然是知道的，同時也知道他因爲妻子最近離家而心中感到鬱鬱不歡。

據他對筆者說，他在家中和孩子感情很好。如果他去旅行歸來，他的孩子必定會對他說：「爸爸，我愛你。」如果他在外邊不能回家，也必定打電話回家和妻子與兒子談談。有一次，打電話回家，他的孩子逢巧牙痛，結果在電話中祇聽到他的哭聲。

提到交友之道時，他說：「我認爲測驗友誼的最好方法是：最好是你不要叫你的朋友去做一件你不想爲他人做的事，但是有多少人能夠有這種辦法呢？如果講到認識的人，我們認識的人的確是不少，可是如果你問我，在多，可是經過時日淘汰，請問容了，在開始時，也許會覺得很少，你也許以爲朋友很多。」（上）

庇雅顏芝莉與妹妹合影

域達孟與他的妻子

丁寧處女作 安琪兒 即將上映

丁寧近貌

鄒氏在一九五七年的冬季，因新星丁寧初上銀幕，特地編攝了一部完全適合她性格以及戲路的影片，那就是被列入本年度別具風格的巨片「安琪兒」。

丁寧的外貌，眞可以用「天生麗質」四字來描述她清麗秀美。而且她在藝術上也有着天賦獨厚卓越條件。如果，她所主演的影片，不能夠合她性格以及戲路的話，這的確是有點委屈了她。

「安琪兒」是一部有着獨特格調，而且風趣雋永充滿文藝氣質的影片。內容社會教育意義，極爲濃厚，爲爭取男女平權，實踐行動的有力啓示，對目今立身社會的少女，有着極大的借鑑和裨益。

這部影片的重心所繫，是指出了男和女平等的正確道路。自婦權開放後，在男女之間，一直沒有獲得合理解決。有的頑固保守的男人們，在這原子時代的今天，還想繼續拾過時的大清法例，希望藉此來滿足自己的要求。有些跑在時代邊緣的女人們，却又過份地在尋求享受刺激，企圖騎在男人們的頭上，爭取予求，毫無止境，最後安份變成了飽食終日，無所用心的寄生蟲。這二種人深深地刻劃出了人生的界限，使現社會浮現出一種可悲的現象。

在「安琪兒」中把上述二種人，都加以深刻描繪，將他和她們眞正的面目，在銀幕上介紹給各位觀衆。

丁寧在「安琪兒」中，是演出女主角安琪一角。安琪是代表一個跟着時代走的新女性。她性格倔强，堅忍而富有冒險和創造性。這是她最大的優點。可是她的缺點是感情脆弱，容易衝動，自己想說什麼，就說什麼。想做甚麼，就做甚麼，毫不保留，而且又無含蓄。

「安琪兒」雖是丁寧的處女作品，然而，演出是成功的。因爲她極爲穩練沉着，沒有半點矯揉做作，緊緊地抓緊了劇中人性格，隨着劇情發展，自然而然把安琪單純而又眞摯的特性表演得淋漓盡致。

像丁寧一個初上銀幕的新星，就能有如此優異演出，的確是難能可貴的。

尤敏多情反招恨

人約黃昏後劇情動人

尤敏與趙雷在黃昏片中

鑑家良，異地來滬之青年，大學畢業，因家鄉饑荒，不能自發，乃間關來此，欲投奔其姑丈寶新銘。寶氏爲×紡織廠總經理，家財富有，惟生性冷寞，不喜急人之急。家良來投，本不欲收留，礙於其姊情面，姑使之在廠作低賤之小工，與家良之學識身份，固不相稱也。家良因人地生疏，迫於生計，不得已，屈就焉。

天下事，塞翁失馬，焉知非福，家良因服賤役，得識女工陸秀珍，陸憐其際遇，時相幫助，無論在工作上，生活上，均曲意關懷，由是二人頓生好感。

「月上柳梢頭，人約黃昏後」，每天明月之夜，正兩小喁喁情話之時，月白風清，兩情綿綿，彼此心已默許。

會家良適罹感疾，秀珍隨侍左右，奉承湯藥，而飛短流長，竟成話柄，秀珍因此失業，被廠方開除。家良得悉，深覺抱歉，特往安慰，兩小於此顛沛患難之中，互憐互愛，情不由已，於是一吻訂情，互約白首，天上人間，此一對青年男女，正不知有愁恨也。

殊知「好事多磨，良緣天妒」，家良秀珍二人互愛同居之後，一日于廠中忽遇姑丈之獨生女寶雅琴，雅琴爲新銘之掌上珠，父寵甚，相識之下，知家良爲其表兄，雅琴甚怨其父之不當，堅請昇良職位，以表誠意，父從其言，任家良爲人事科職員，不再在織布間派役，大學生之怨氣，稍舒一口。

總經理壽誕之夕，全廠職工齊往恭賀，家良不能不往，秀珍出其私蓄，爲更新衣。在宴會中，美麗之雅琴，對家良由好奇而好勝，由好勝而引誘，輕歌曼舞之中，肆意挑逗，家良意甚感焉。惟倘能自持，返家之時，睹秀珍倚門而望，頗感慚愧。僞稱姑丈堅留不放，故而遲回，秀珍毫不介意，一笑而罷，二人之小家庭仍未動搖。

雅琴對家良，已暗種情苗，時藉故與家良會晤，復得乃父之助，約家良於別墅會晤，在財與色之誘惑下，家良天性泯沒，頓忘舊情，與表妹有私焉。旋且訂婚閒。

秀珍此時已身懷六甲，家良勸其往澳門生產，珍不允，堅要家良與已結婚以明身份。家良於此進退兩難中，竟欲攀富，棄舊迎新，乃萌殺陸之念。於是約往錦秋湖泛舟，乘機推墮入水，此負義郎，人面獸心，暴露無餘。

案發，家良入獄，判處死刑。雅琴溺淚送別。劇終。

科學巨片「太空飛俠」連圖小說

（一）九大行星之一的水星，離我們地球最近。據一般科學家推斷：水星上可能有生物存在，如是則其科學必較地球發達。本片故事乃根據此推斷而編寫成的。一九……，水星人召開緊急會議，蓋星際間發生了嚴重問題。

（二）水星上有一鋼鐵巨人，力大無倫，且智力過人。即故事中之太空飛俠也。原來，地球上之人類，不斷地試驗氫彈，影響到別的星球的「人類」生存，水星人就受到這種災禍，於是急謀對付之策。決派太空飛俠降臨地球，制止試驗氫彈。

你有搬動傢具的習慣嗎？

・葉・

不論妳住的是一層樓，或者祇是一間房子，妳有時常移動房裏傢俬的習慣嗎？或許，妳以爲一間房裏，有這麼多的東西，實在是難以搬動的。若是妳有了這樣的推托的理由，即使妳僅住着一間小房，妳又會覺得，在這個包括起居飲食和會客之用的房間裏，用桌椅床櫈以及一切家庭的用具，已經佔滿了所有的空間，但是難以移動分毫的了。

其實，一位勤快和能幹的主婦，是懂得怎樣適應環境的，她可以將一間斗室，佈置得井井有條，使人一脚踏進去，就發生一種舒適的感覺。就她也不會任令一隻姿絢的花瓶空置在案頭，而是經常地更換着姹紫嫣紅的花朵。妳想過嗎？自從妳搬進現在的居所以後，曾經挪動過裏面的陳設多少次？如果妳的答案是：「從來沒有」或者是：「似乎記得搬動過一次。」那麼，現在該是妳動手更換它們位置的時間了。

因爲，南國的夏天，氣候非但是炎熱的，而且還是潮濕的。若是妳很少移動房裏的傢俬和用具，即使那些傢俱都是用上好的紫檀木做成的，它們也一樣會發霉，同時，一切蟲蟻和鼠類，也就藏在這些長年不動的傢俱背後，經營它們安全隱匿的巢穴。

若是妳留心將妳的房間端詳一次，也許，妳終於發覺在天氣炎熱的季節裏，房裏簡除一兩張沙發，或者將那隻有斗櫃的衣櫃，移到靠門背後的地方，這樣便改了它的位置，可以令妳坐在房間裏所，格外感覺得舒展涼爽。

當妳決定調動妳的傢俱之前，除了顧及以外，在夏天的時候，還要注意到太陽綫輻射的問題。例如，在目前的季節裏，若是妳將一張沙發擺在靠近窗前，經過整天的陽光曝曬之後，即使到了夜間，在它那厚厚的棉墊子裏面，仍然存貯着熱烘烘的熱氣，可以使妳終宵流汗和輾轉失眠。

如果妳的房間是正方形的，當妳搬動傢具的時候，所顧慮的多半是會否阻隔位置的問題，此外，你幾乎可以任意將一切桌椅的方位互相對調。若是你住的是一間長方形的房間，在房裏的傢具陳設的變化就比較複雜。但是只要略微費些心思，就可以佈置得舒齊優美。

時常移動房間裏的傢俱，不僅是有益於清潔衛生，而且一班蟲鼠之類，也不會躲藏在衣櫥和食櫥的隱蔽，建立它們繁衍滋生之所。

家庭婦女

・隔日出版・

談裝置燈光

一個家庭裏，除了柴、米、油、鹽、醬、醋、茶，這七件事以外，更少了優美的燈光。因爲我們以前每天的工作時間是很短的，一到晚上，差不多便要安睡了，但是現代的人們應酬，做針黹，看書報，大都是在晚上的，如果燈光暗淡，那末結果損壞目光，成爲近視或致頭痛等。尤其是有兒童的家庭，對於燈光，更須注意，因爲兒童的眼睛尚未有生長得完全，如果在暗淡的燈光下生活，很容易造成眼疾，做家庭的主婦，應該特別注意。

有許多人以爲燈光柔和，比較美觀，其實祇是知其一，不知其二，耀目的燈光，固然並不相宜，但暗淡的燈光，也不相宜，美的燈光，知其柔和，舒適而且美觀的。現在談的就是怎樣獲得優美的燈光了。

第一、對於燈泡的選擇要注意，一隻優美的燈泡，發光亮，用電省，而且耐用，這三點缺一不可。如果祇是耐用而光暗，仍是不合算，用電省而光暗，也不是正當的經濟之道，市上所售的老牌燈泡如安迪生、飛利浦等，曾經試驗，可以合乎上列的三大標準，所以購買燈泡時，認明牌子來買較當。

第二、關於燈的構造也是值得考慮的，美國的電光學會制定幾種條件，有一種叫（Better Sight Lamp）是合乎科學的條件的。這類燈的構造，用一隻白磁碗形的燈罩，托住燈泡，燈泡在上面，磁罩在下面，外面還有燈罩，光度一部份透過燈罩下面照射，一部份由磁罩反光，射在天花頂上反射，所以非常明亮而光度柔和，這種燈，在美國已經被普遍的採用，如辦公室、家庭、學校、教室、學生宿舍都已購買，這種燈已風行到世界各大城市，可到電器公司去參觀，如果用了這種燈泡而再加以優美的燈泡，就可以獲得非常優美的燈光了。（雲山）

佈置小庭園

・梅・

住在市區過久的人，越是渴望享受大自然的美，因此，庭園的佈置，是現代房屋佈置的要目。

如果你的住宅有一角空地，可參照附圖手法來佈置：闢一個小水池，種植些矮樹木，上面搭方形木架，以備長春藤攀纏，園正中水池旁，豎立木架，和四塊彩色木板，特爲裝飾用。這手法很新，和天星碼頭的長方形木板相類似。

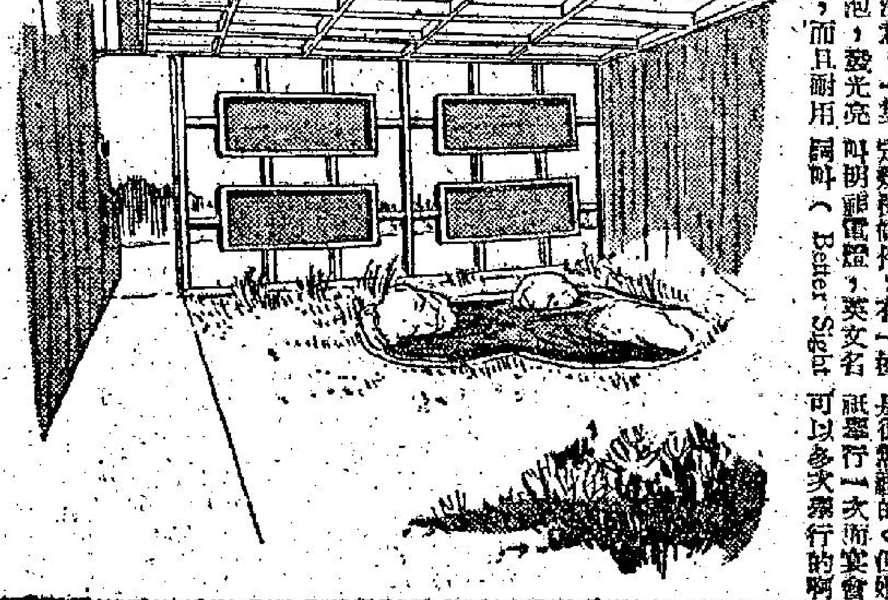

茶桌和墊巾配合

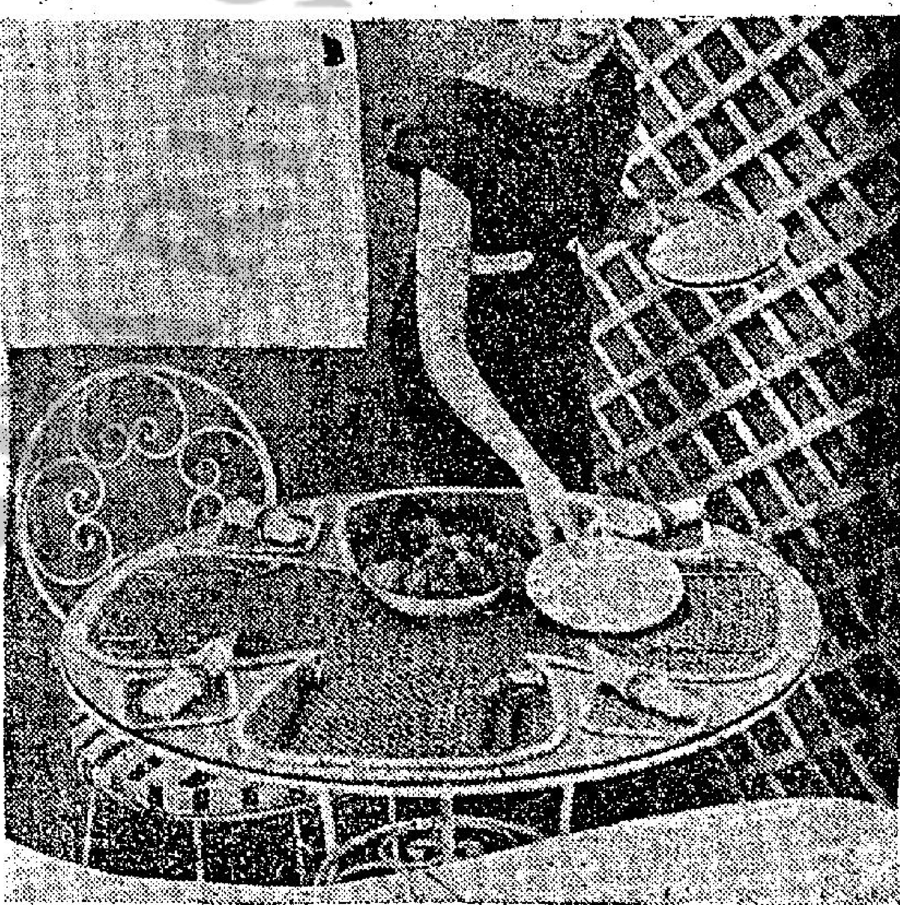

飲下午茶或咖啡，是一種悠閒的享受；所以在這時，不妨一切都講究些。

上圖是一副桌椅，是用金屬製的，樣式採取花瓣形，配合着花瓣形的墊巾和餐巾，十分美妙。桌椅要向傢俬店定製；但墊巾餐巾却可以自己用鈎針織呢！（芳）

西儀偶拾

・適・

取消赴宴：不久前我邀請一對夫婦到舍下便酌，並郵他們答應。幾天後，我接到那位太太打來的電話，說他們接獲一份同在那一天的婚禮請柬，那就使他們未便來宴叙了。這是不是在他們一方面有失禮貌呢？

答：不一定，尤其是如果那是他們家族中意想不到的一項婚禮，或者是一位很親密朋友的婚禮。當取消赴某一宴會然後接受另一邀請，當然是很無禮的。但婚禮祇舉行一次，而宴會則可以多次舉行的啊。

新・相・耳・術

・芝・

有很多人對於看相，看手紋，或摸骨，感到興趣。這裏是看耳的形狀，就可以說出一個人的性格，也相當準確。

（一）耳的位置與眼齊：思想敏捷；與肩齊：思想遲鈍；不勻稱：情感易於衝動。（二）兩耳勻稱：凡事操中庸之道，冷靜，能幹，嚴肅，缺乏富……。（三）耳上部特大。善推諉。無耳的上邊：善忘。耳邊向外：沒有同情心。（四）兩耳向上傾斜：注意力能集中，精細。向後傾斜：膽怯而衝動。（五）耳小（不及二寸半）：自卑心重。耳大：能幹，有多樣本領。耳特大（長過二寸四分之三寸）：驕傲，有自信。（六）外耳尖大：固執，成見深，富感情。（七）外耳下部……

南屏公寓 本酒店爲了擴展業務優待顧客起見，大加翻新改善，兩大舞廳冷氣充足，招待週到，特備三、四、五、六元房，備長期月租房，大觀月租八十元起碼。香港中環電車路 南屏電話三六五五八 大觀電話三七四三〇

家康公寓 新型裝備 全部套房水喉，月租四元月租一百大起，供應青山道永康街四十號，近大富貴茶樓，由廣成街或長沙灣道入電話五五三九四

工商晚報 小廣告 刊登

富濤旅店 冷 冷氣開放 平民價格 彩色房間 高貴設備

天壽堂 姑嫂丸 婦女聖藥 海狗丸

永生公司新樓租售

出售 北角馬寶道52號 鋼色瓷具 柚木樓板 專用電梯 式萬餘元 香港仔田灣街益豐街 六層廠房 右屋新樓 二樓107號 洽購處 大道中十號 宏興行 電話二六六五七

唐人大樓 隨時入伙 老招牌 記

九龍各界刊登廣告者注意：

豪華快樂 共和公司英雄海峽 張偵探暗殺巨片 維摩利士 葉鳳 妮絲娜 聯合主演 明天獻映 牧場風雲

利舞台・普慶 即日獻映 裸女天魔 COURTESAN OF ORENT FRINE 明早 利舞台 怒海 追戰 明早 普慶 諜網亡魂

添丁入珍酒園好 甜酸 丈夫店

新世界 第七天最後映 男人之禁地

今天續映 太平 環球 北河 域多利 油蔴地 龍城 金星 月拜屍殭 恐怖刺激 鄭君綿 陳寶珠 梁醒波 上官筠慧 鄭碧影 金桂 劉桂康 聯合主演 順利影業公司創業鉅獻

今天盛大獻映 全部伊士曼七彩 潘安 美男子 鄭碧影 任劍輝 梁醒波 鳳凰女 歐陽儉 周坤玲 鄭碧雲 梅綺 譚蘭卿 半日安 月兒 海棠

高陞 大日夜演 蟹仔蟹美人 明天即映 女廣告郎

玫瑰宮秘記

王香琴 著　鳳子 圖

七、斬蛇容易割雞難

汝欲借此而殺二人，吾不中汝之計。」怫然返宮，如珠如玉方與一羣同絃女子，共作歌舞，花木律見之出，至露台上曰：「汝行動不秘，貽大禍矣！奈何奈何？」如珠問何謂大禍，花木律曰：「耶必納未死，汝之匕首，祇能令彼傷，不能令彼死，彼告於烏雲，謂一絕代女子，以匕首刺之，求對質矣！」如珠嫣然而笑曰：「大汗懼乎？倘不得已而對質，則與見，彼寧能指吾爲行刺之人乎？將軍第守衞森嚴，一女子寧能私挾出入。大將軍而被刺，試問是誰之過，且當時之我，形貌與今不同，任彼如何誣衊，亦不能指證其事！」

花木律以一擊不中爲可惜。如珠太息曰：「此天命也，彼是虎頭豕傑，動則食肉，大汗慎之，今不殺彼，突厥之子孫，必爲彼所滅！」花木律悵然而出。是時各重臣均集於大將軍第，探候耶必納。耶必納經醫治後，形神稍安，烏雲欲以此除如珠如玉，不肯放過此機會，使人繪如珠如玉之像，以示耶必納，將於審辯之際，一口咬出，不容狡卸。花木律知其謀，竊以爲憂，謀於耶律福。耶律福曰：「亦不難，當耶必納竟能以非爲是，且謂大汗之姬，入大將軍第行刺，亦駭人聽聞，大汗力斥其非，彼必無言以對。」花木律慨然：「所選指如珠如玉，蕭薰羅娥，何以應付。」耶律福固知花木律欲殺耶必納，在此形勢下，二人亦不兩立。沉吟不答，旋則曰：「以大王之力，寧不能處此區區之事，相信耶必納數日始能起，入殿中對質，在此數日間，儘爲佈置，一切均可。」耶律福之語甚奇，花木律突有所悟，撫其背曰：「卿眞吾之心腹也！」越三日，耶必納果能起，令左右護送入玫瑰宮，謁花木律竟究行刺之事。是時重臣均在殿中，形勢嚴重。花木律正容曰：「大將軍自西返，率領千人入城，耀武揚威，不可一世，而第中拱衞森嚴，重重甲士，亦爲一女子所刺，何也？且大將軍百戰英雄，能開百石之弓，顧不躍之馬，乃亦傷於一女子之手，豈非可異乎？」花木律之語，是斥責耶必納，烏雲知花木律之意，盛氣曰：「今日所欲者，是刺大將軍之兇手問題，兇手是一女子，甚美，凡城中有美女子，均受嫌疑，大汗自示無私，當令後宮美女，一一排列而出，令大將軍先行辨認，兇手形貌，大將軍仍能分晰。」花木律曰：「後宮佳麗，美麗無過於汝者。」烏雲應曰：「當時我在烏松嶺，參與兼總，非在宮中！」花木律頷首曰：「然，旣如是，則令大將軍辨認足矣！」命召後宮人出，凡數十，列於殿次，如珠爲首，逐個經過耶必納之前，花木律已有應付耶必納之計，故無所懼。如珠娜娜而過耶必納之前，耶必納驟然曰：「是矣！即此人！」花木律微哂曰：「得勿誤乎？」耶必納曰：「否，無誤矣！」烏雲亦呼曰：「無誤矣！」花木律問何以知之？烏雲暴怒曰：「大將軍以爲然，當無不然者！」於是各重臣均不敢置一語。花木律亢聲曰：「大將軍謂如珠於三王子郡之日，往刺大將軍於其邸內，當時宮中與皇后均往烏松嶺，宮中人有知如珠如玉當時之行動者乎？」即有八衞士伏拜於前曰：「奴才等知之，奴才等奉大汗之命，守衞玫瑰宮，整日親如珠在宮內，並未離去，此是實情，倘有誤，願受重刑。」花木律又問曰：「誰亦見之乎？」八個絃女子與十數宮女，亦伏於地（二八）

短篇小說　打碎飯碗（下）

武然

「稅局裏的那件差事呀！」簡三和沮喪地解釋。這句話在杜子修的心裡引起了預料中的反響，他沒有說話，因爲他是個社會問題專家，尤其現在正從事「失業問題研究」，世界上正有很多人失業，所以他對於簡三和先生的打碎了飯碗，並不感到驚異；他認爲須要以專家的冷靜的頭腦來處理一切社會問題的。

簡三和對於他的反應如此冷淡，他有點失望了，因此他再強調地說：「這件差事我幹了十二年的啊！」

這句話所給予杜子修的影響，是他心裡想：「不錯，你過了十二年的混混噩噩生活，現在，終於要你認清楚這個世界了啊！」他心裡雖然這樣想，但口裡卻不便說出來。他祇有不說話，點點頭，算是答覆，於是，他們都沉默起來。

一回兒，簡三和忍不住了，因爲他正有着一種要把自己底不幸的遭遇，儘量向人前傾訴出來的願望。他於是開始滔滔不絕的訴說他十二年來服務期間，自問沒有大的錯過；而今次祇因填錯了幾個數字，就受了撤職的處分。他又訴說有幾個孩子的家庭的困難；「杜先生！請你想想，」剛說到這個「想」字，他底喉頭如有東西塞着似的，嗚咽得說不出話來了，一會兒，才說「……我一家七口都靠它吃飯的，今後怎麼辦？怎麼辦？……」

「在這個動亂的社會下，誰的生活都沒有保障的。」杜子修終於同答他的說話了，可是簡先生對於這一個論斷，他有點擔然，他急忙打斷了杜子修的話頭說：「你想，叫我怎樣辦呢？杜先生！替我想想！替我想想！」

「這不是個人的問題，這是整個社會的問題……」

「是的，是的，」他又打斷杜先生的話，彷彿已懂得他說什麼的說：「一個人就好商量，我們一家人，大小七個，七個……」簡三和說到七個時，更豎起指頭，來幫助聲氣的加重。

杜子修再也不想加上什麼補充了，他把喫完的紙烟向烟灰缸裡一扔，看着桌上的紙和筆，慢慢地想起自己的事情來，他有點焦急，他希望那位簡先生在訴說完了自己的苦衷以後，就說起身走了；可是，他並未走，還把幾句話翻來覆去，彷彿非要等候到有個切實的辦法之後不肯休止。簡三和的太太更在她丈夫在覆述的時候，走上來特意趁熱似的，又把這件事重新報告一遍；在結束的時候說：

「杜先生！你想想，這件事怎樣辦啊？怎樣辦？」

杜子修有點不耐煩了，探桌上把紙筆一推，站了起來，看看錶，快要吃午飯的時間了；今天，杜子修又無法動筆寫他們的「失業問題研究」，今天又完了。

× × ×

沉悶的空氣籠罩着這個小家庭，輕快的情趣從所有的行動裏消失了。房東太太比平日做了更多的事情，爲了節省起見，那個「佳年妹」被辭，因昨夜打碎了飯碗而解僱了。孩子們好像被這種不幸的威脅所懾伏，意外地變得非常沉靜；在飯桌上，他們用謹慎而畏怯的眼光互相看着，然後低下頭去，一聲不響地扒飯，簡太太停下了筷子，對四個孩子呆看了好一會，彷彿從他們底吃飯的姿態得到莫大的傷感，她突然把碗筷一放，就嗚嗚地哭起來。一邊哭，一邊說給杜子修聽，說打算明天把兩個大孩子暫時寄養到他們的舅舅家裡。

「簡太太，何必這樣呢？慢慢想辦法好了。」杜子修有點不忍。

「有什麼辦法？」簡太太嗚咽着說：「我叫他託人向局長說說情，保留這份差事，可是他又不肯去。……」

「……」

「大家慢慢商量吧！」杜子修雖然這樣說，但沒有想出更好的辦法。飯後，他回到自己的房間裏，[illegible]着書桌前踱來踱去，又想到自己寫作的躭誤情形，他覺得失業不祇簡先生一人，用幾千幾萬的人的失業問題來把這個人的失業問題來比較一下，覺得自己這無謂的同情是不需要的，還是自己的事要緊，於是把心一橫，將簡三和的事拋開，關上房門，免得他們再來囉嗦。從新坐在書桌前，把凌亂的思想再集中起來，眞的打算動筆了。

盛夏的午夜時有的悶熱空氣，使杜子修微微感到有點頭暈，可是他不願打開小窗，外邊移進了一點嘈雜的聲音都可以把他的思潮破壞了。他胡亂地翻幾本書，又拿起鋼筆來在紙上亂圖一回。一回兒，東西仍舊寫不出來，他在一種暴戾的心境下，把寫字的紙撕成片片，往地上一扔。身體向床上一躺，睡下來之後，那房東和他太太的影子，遮着失業問題的聯想，又湧現在他眼前，他還彷彿聽到啜泣的聲音，和「怎麼辦？怎麼辦？」的問話；圍繞着他的問題是現實的問題，這些事情好像是和理論無關。

然間，他躺在床上，突又站起來，披上外衣，匆匆的走出街去了。他知道今天也是不能動筆的，但必須要逃避了他們兩夫婦的困擾。他無目的地到幾家朋友家裡，混到傍晚，爲了故意要避免那頓可怕的晚餐，他獨個兒到飯館裡吃一頓客飯。

從飯館出來，[illegible]的風，他覺得身體和腦筋都輕鬆了許多；同到家裡，生怕引起簡先生夫婦的注意，靜靜的走上樓上，心裡在想：「我需要安靜，安靜和孤獨……」

可是，那時候簡三和卻在等候杜子修同來，一個人在不幸中是需要同伴的，他已經等了好半天，一看見杜子修同來，又像孩子見到母親似的興奮。叫道：「杜先生，杜先生，我們沒有等你吃飯。」

「不要緊，我自己吃過了。」杜先生的心突然又煩燥起來，簡三和這傢伙，簡直不了解自己的事業；可是，又不能禁止他跟着走進房間來，又不能禁止他再申訴一番他被撤職的事。果然，簡三和進了房間後，他訴說了一回人類的不平，像他捱了十二年苦差的人也要開除；同時並訴說沒有了幾天工作的生活苦悶。杜子修早已把所有的忍耐性失掉了，他一句也不參加意見，祇是在聽。

「你這裡有什麼書可以消消閒？」簡先生見他不同答，於是改變了話題。

「我這裡都是專門問題的參考書，消閒的是沒有。」他冷淡地同答。

「隨便什麼書都可以，太悶了，祇要能解悶。」

「那麼你自己去找吧！」杜子修指着一堆集亂無章放在地板上和小几上的書說，自己祇顧抽烟。

杜子修這種冷淡態度，簡三和是察覺不出來的，他眞的到書堆去找。他一本本的看，有些連書的名字也不理解，有些雖然是書名很淺白，但一揭開來看，頭一段就不知道它說的是什麼。他找了一回，突然看見一本，他像發覺得到什麼珍貴東西似的，叫道：「杜先生，有一本這麼好的書，也不對我說。」

杜子修看看那本書，是：「失業救濟方法」。他笑了一笑，他知道簡三和現在所急需的是失業後的救濟。這本書讓他看看也不要緊，說不定他可以從這本書裡得到一些新認識；同時，他希望簡先生有了這本書看看，便可以減少了和他歪纏的機會了。

「好，你可以拿去看看，這本書是不錯的。」他說完，簡三和也拿起這本書下樓了。他心裡也鬆了許多，他嘆口氣道：「如此下去，是不成的，我的『失業問題研究』是永遠不能寫成的了。」

以後幾天，杜子修確是比較平靜一點，這不是簡先生被這本「失業救濟方法」吸引住了，而是簡太太每天都催促他出外去找事做，去碰碰那不可知的機會。

因此，杜子修白天可以有一個整天的時間來整理他的材料，和有點安靜的時間來看看書。

× × ×

這幾天，杜子修都在下午便出街，並且在飯館裡吃過了客飯才同來，爲的是怕吃這一頓受罪的晚餐。

有一晚，他吃過了飯同來，一進入門口，便聽到一陣轟然的呼聲，使他驚訝起來。走進去，正看到簡先生拉着他最小的孩子在玩，格格的放聲大笑；他又看見寄養在舅家裡的兩個大孩子也同來了，也在旁邊嬉着。簡先生看見杜子修進來，有點不好意思似的，連忙停止了和女兒戲玩，站起來笑着叫喚：「杜先生，同來了呀！」

「今天興緻這麼好？」杜子修也笑一笑的問。

「爲什麼不好呢？」簡三和說：「我底事情解決了。」說着從口袋裡抽出一封公文來，交給杜子修道：「杜先生，請你看看。」

杜子修抽出來看，原來是一封「准予復職」的公事。怪不得簡三和如此高興呢。這時候，簡太太也從廚房裡走出來，對杜子修叫道：「杜先生，今晚我們請客，有鼓油雞和玫瑰露。……」

杜子修同到樓上的房間，深深抽了一口氣，他想：「今後這『失業問題研究』大概可以寫得成功了吧！」他面上也浮起了笑容，跟剛才在客廳裡的簡三和一般。（完）

少年遊俠傳

石沖 著

第三章　義旗飄揚　全憑血肉建長城

小虎進入七逕寨後，見家家戶戶，祇有老弱之人留守着，知道不得，反身走同，督率義民們，往白鶴湖而去，吳日生這時已在外白鶴安下伏樁，得報後親自出迎。把夏完淳等一干人，接入內白鶴。

夏完淳痛定思痛，向吳日生道：「想不到你我竟一敗至此！義師受創，民心大動，以後如何號召呢！」吳日生卻雄心勃勃地說：「進攻蘇州，雖然失敗，卻非說江南義師，全遭毀滅呢！松江、嘉善，大概已經告成。我們將息一天，明日起兵，往嘉善、平湖而去，祇要我們獲得立足之點，很快便有人響應了。」正說到這裡，忽報陳子龍張三夫婦到，吳日生喜道：「陳先生居然也逃了同來，那便是天不欲亡我們也。」說着，與夏完淳等出外將他接同。

原來陳子龍兵敗被困，正危急時，幸得張三夫婦，突然出現，將清兵殺退，保着他退同白鶴湖，義師首領，總算全數歸來，越發增強了吳日生的雄心。他將剛才和夏完淳講的話復說了一遍，陳子龍立刻附和道：「清軍初勝，絕想不到我們兵敗之餘，還會進兵，這時攻其無備，出其不意。事不宜遲，我們說做就做。」

張三插口道：「我們驟敗，士氣雖不可虞，實力卻受大損，如何還能夠攻堅呢！」吳日生道：「金師傅進攻嘉善，必有進展，我們繼之於後，勢力便大。嘉善不比蘇州，既非大軍堅守之城，又沒有韓心康在內主持，何愁大事不成。」

夏完淳反對道：「嘉善、平湖，雖然易攻，可是我們攻取之後，韓心康由蘇州進擊，上海附近的清軍，再作呼應，我們立刻被困，到時候豈不又陷前後受敵的境遇。我若按兵不動，且看金總舵主和松江、崑山方面的消息。如果他們已然成功，蘇州韓心康，便會陷入進退兩難的地步，進則我們這裡乘機出擊，直擣蘇州，退則松江、嘉善勢力坐大，成爲江南之患，到時候主客之勢改觀，豈不是好？」

他這番話甚得張三夫婦的同意，怎奈吳陳兩人，態度倔強，不願採納，吳日生更說：「金師傅祇率所部五百餘人，實力太弱，松江方面，僅有倉卒而起的義民，如何可以放心。韓心康祇需派兵千餘，便能掃蕩那邊的局面了，時機稍縱即逝，我們不必三心二意。趁此無大作爲，不若孤注一擲，成固威風，敗亦壯烈。」

夏完淳等見他如此堅持，不便再加反對，一宿無話，第二日凌晨，吳日生便率衆由後白蕩[illegible]出外，沿荒僻小路，直往嘉善平湖撲去，全軍雖僅千人，並且一部份帶輕傷（重傷者均留了下來），士氣卻還振奮，前後三日，便到了嘉善城外五十里的偃汀鎮。（一七六）

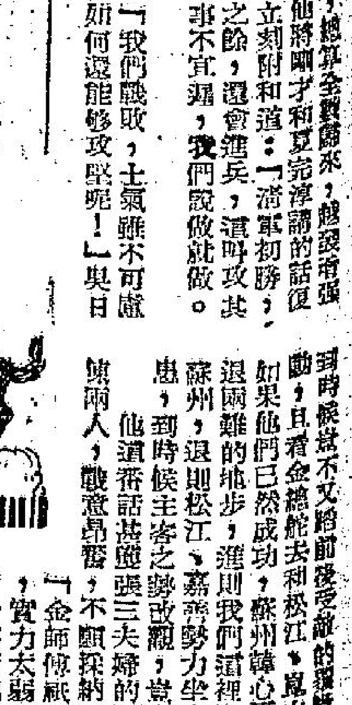

逆旅魔群

半月 著　高寶 圖

第五回：漏盡宵寒，椎心嗟薄倖；星稀月淡，剪舌醬淫汚。

何其勵更是大聲地格格笑着說：

「我祇可憐那幾個土頭土腦的傢伙，他們以爲手術都很高明。那裏曉得，在蕭小姐的面前，他們都變成小耗子般不濟事了。」

「這亦不能說得太過份。」蕭奇芳微微笑說：「他們祇是給你多天來的裝模作樣，又給你那一陣醉頭醉腦的怪樣子騙了吧。譬如說葉章平，他不就是一時大意纔放過你麼？」

「我的裝模作樣，原就是專門對付他的！」何其勵又是一陣笑聲：「想不到像他那樣精明的一個人，也受了我的騙。這樣說起來，精明有時亦不一定有用。葉章平這一次的跟斗，亦可以說得栽得太大了。」

「你不要過份高興！」蕭奇芳搖了一搖頭：「我正要來告訴你，葉章平認爲這一次的事，受辱太甚。他已對我說：決不肯放過你哩。」

「他這樣說麼？」何其勵稍作陰鬱的樣子：跟着又大聲笑說：「他這樣對蕭小姐說，可能不祇恫嚇我，同時也要恫嚇蕭小姐。否則他對付我就是，何必更要對蕭小姐說呢？」

「你說得是，」蕭奇芳像想到甚麼一般。突然回過頭對康季良說：「我們出來的時候，看見有人偵查我們麼？」

康季良稍爲想了一想，然後又笑着說：

「他們有甚麼本領，能夠偵查我們？」

「你怎好這樣大意？」

「不是我大意！」康季良歛了笑容：「事實上我們從美鳳酒店出來時，週圍都是靜悄悄的。」

「我們到這裏來，亦沒有汽車跟蹤嗎？」

「沒有！」康季良又忍不住笑了一笑說：「我的汽車開得很快，如果有人跟蹤，還不是立刻就能覺察嗎？」

蕭奇芳低頭想了一想，亦覺得當時沒有可疑的情形，便迴過臉孔對何其勵說：

「我想他暫時不會跟蹤我，但他一定要跟蹤你。這個地方，你最好不要長住下去。」

她跟着隨手寫了幾個地址，都是她自己的秘密巢穴，遞給何其勵看。她又笑着說：

「這幾個地方，你都可以隨便去住，祇要小心一些，不要給人發現就是！」

「我怕甚麼？」何其勵反而呵呵笑起來：「我不相信葉章平會對我採取劇烈的手法。他是聰明人，他不會不想到他是一個有了身家的人，和我拚，吃虧的準會是他。何況說到昨夜的事情，他亦和我一樣是弄手法，他的失敗，是他的運氣不好，若果要怪我，那就是他的太糊塗了。」

「你倒便」蕭奇芳搖頭說：「他能夠成名，就是因爲他能夠獨道。你以爲一個出了名的人物，會對人仁慈麼？」

「但我以爲他對我，非要仔細考慮不可。」何其勵縮着肩頭是思索的樣子：「尤其他如果思疑到你的身上，更是要考慮了。因爲他縱然不認識我，但他決不會不知道蕭小姐是個何等樣的人物。他致於對我撒野，但他敢對蕭小姐撒野嗎？」

「你說的亦很有理由。不過，這個時候，大家已漸漸到了短兵相接的情形，我們還是慎重一些兒的好。」

「蕭小姐說得是！」何其勵仍然笑着說：「但我卻要他更摸不着頭腦。」

「是怎樣一個辦法呢？」

「我要天天住在他的別墅裡，我更要當他的面把我們的錢付給蕭小姐。」

「你說着玩了！」蕭奇芳搖頭說：「你不要以爲他是個懵然無知的人，可以隨便給人玩弄的。」

「所以我纔說要使他摸不着頭腦！」

「你的意思是……」蕭奇芳低下頭，是個沉思的樣子。

「告訴蕭小姐吧！」何其勵嘻嘻笑說：「我打算同到別墅去，仍然是一貫的醉醺醺。我參加他們的賭錢，我更天天都輸……」（一四四）

他這樣說麼？

殺人夜

熊葉 著

五、勒索

在白天的陽光底下，世界是廣大的，許多的接觸使一個人的思想活潑而分散。可是一到夜晚，那情形就不同了，黑暗籠罩下來，世界忽然間變得狹仄起來，精神容易集中，可是當精神集中在一起的時候，卻再難把它分散。令儂發現自己的生活已陷入可怕的痛苦深淵中。

以前她很少在屋子裡居留，可是在血案發生之後，她怕和別人接觸，接觸別人的視線，用「斷心」兩字來形容她的情形再恰當沒有了，每當別人注視着她時候，總像自己不安的內心秘密暴露在人前那樣。

所以她深居簡出。

深居簡出的時候又怎麼樣呢？她就會常常想起那件「事」，而且是集中思想地想那件事。

她本來是一個不信鬼神的人，然而目下她對鬼神的事情起了懷疑，有時不像是懷疑而已。

她老是覺得嫦培常常出現在她左右，尤其是閉上眼睛時候，嫦培臨死時可怖的臉孔便清晰地浮上眼前來。死亡，監獄，永無天日的日子……

空氣似乎在她思想着這些的時候突然增加了重量，四面八方排山倒海似地壓着她，令她窒息，令她憂慮，提心吊膽地變成神經過敏，有時，她睡得好好地突然跳起來，跳起來時候意識中會覺得嫦培站在自己床前。

床前站着的卻是伯雄，伯雄用關切與疑惑的目光望着她，他從來沒有看見令儂有過現在這樣心神不寧過，她簡直與前變了一個人。

「你看來像是病了，親愛的，」他憂慮地執着她的手試着她掌心的溫度，「但是，我……不知道你什麼地方不安？」

雖然她不喜歡伯雄，然而現在她需要親人，恨不能自己立刻投進他的懷抱裏去，抱住他大哭一場，可惜理性壓制着她，祇使她望着他搖頭。

「那麼，你看來是有心事了。」伯雄猜測着說這句話時，語氣除了關切還沒有一絲懸念。這樣，她更覺得難過了，可是她又搖搖頭。

「那……」伯雄很誠懇地在用眼睛說話，他怕傷她的心，他實在的，他覺得很親他自己，她直覺得到。他說得很誠懇，「親愛的，我們之間沒有事情必需隱瞞的，也許一個人偶然會犯一點錯誤，如果一個人能糾正自己錯誤，那比什麼都偉大，我們互相間是要有點諒解，我相信我什麼都可以原諒你的！」

那些話果然感動她了，她不由深地投進他的懷抱裏去，激動地不克自制道：「我做錯了一件事，我……」（一九）

京華・麗斯・東方・百樂門・真光・樂聲・百老匯・娛樂・皇宮

京華：最後今天四場　四平山龍虎門　史丹利碧架 主演　明天早場　尋金熱
麗斯：最後今天四場　汽車情殺案　明天　鐵血軍團
東方：即日起最後兩場　百戰王獅　明天
百樂門：最後今天　虎豹龍蛇傳！　明天早場　銀河抱月歸
真光：即日起四場　苦女江海燕　吳楚帆 白燕 張活游 主演　明天　一王四后　明早　七虎征蠻平天下
樂聲・百老匯：今天最後三場　糊塗小新郎　HAPPY IS THE BRIDE　明天　殘龍屠虎
娛樂・皇宮：今天最後　沙漠血戰史　BITTER VICTORY　明天　風流學士

東樂　新世界　明天聯映　五場

中央・大世界・好世界・光明・皇宮・金星・明天
今天仍映

麗都・仙樂

東樂　祇映今天
美高梅俏皮艷趣大喜劇
格力哥利柏　羅蓮柏歌　主演
新藝綜合體電影　特藝七彩　片上中文
風流記者
DESIGNING WOMAN
一個是風流浪漫的記者；一個是風騷入骨模特兒。全新作風笑料泉湧
明天：差利流浪漢

七月十三日抵港！
太空飛俠
日本女子擂台比武

分類廣告
新張精彩猛片上市　福華
永安　女子理髮　全套二元
片王之王最新運到　新華
潔雅　女子理髮
租售　硬房床位

廣告者注意：

長沙灣道悍匪逞兇
刺傷父子三人
被捕之後復扭斷手鐐
事主無損失悍匪卒被制服

【本報專訊】九龍長沙灣道十五號弍樓，今日凌晨，發生悍匪爆竊事敗，逞兇用利器刺傷事主父子三人之驚人案件。竊匪就捕之後，又再發兇性，將手鐐扭斷，意圖毆警奪路逃走，但爲警探迅速拔槍制止，帶同警署查究。

受傷三事主名葉晃榮（四十九歲），眼部及肩部被刺傷，尚在留醫中。其子葉秉文，任職九龍醫院文員（廿三歲）傷左肩及左手；葉秉治在聖德肋撒醫院攻讀（廿歲）傷腳及左手右足，只受微傷，敷藥後已出院。

葉秉文對記者說：竊匪一人，大約是上午三時許，因騎樓窗門未關，由騎樓潛進屋內，當時他睡於廳中，其弟秉治與父則睡於騎樓。竊匪入屋之後，首先爲其父發覺，即起而與匪糾纏，並高聲呼援。他兩兄弟亦驚醒協助，竊匪持有牛晛利刃，電筒一具，事敗之後，即出利器拒捕，其父首先受傷；兩兄弟亦受刺傷手腳等處。

葉又說：竊匪被我們三人受傷後，擬由騎樓逃走，但是我們再追出將他擒獲，不久一警員就到場，隨後另一警探員亦抵達。

警探到場之後，出手鐐將竊匪扣捕，不料該大胆竊匪，乘各人警覺稍疏，竟用力將手扣扭斷，再向警探撲擊，幸警探迅速拔槍制止，竊匪方再度俯首就擒。

記者前往採訪時，見該樓宇廳內傢具凌亂，血漬斑斑，騎樓之欄干，亦染有血漬，當時「戰況」激烈，概可想見。

由於及早發覺，竊匪并未得手，財物亦無損失。葉晃榮爲一丙衣廠商，經營製衣業，他雖仍要留醫，但傷勢并非嚴重。

據謂：竊匪年約三十餘歲，穿長褲夏威夷恤，單人進入屋內時，曾用電筒向各處照射，狀頗鎮靜云。（錦）

南昌街深夜有命案
貨車司機被控謀殺
木桶廠謀殺案表面証供成立

【本報專訊】本月八日晚上十時，南昌街發生一宗謀殺案，警方是晚派出警車多輛，提截匪踪，事後拘捕一男子，今晨在九龍法庭提堂。該男子名蔡樹發，四十七歲，報稱爲貨車司機，住欽州街廿六號二樓，被控罪名爲在南昌街謀殺男子蔡雲，此案暫不聽取被告口供，押候四日再審。（文）

【本報專訊】本年五月廿三日晚在西環吉直街發生之木桶工廠命案，今晨繼續在中央裁判署第五法庭循刑事程序進行初級偵訊，今晨証人包括警員、傳話，先後全部作供畢，法官于聆取証供後宣佈該案表面証據成立，定下月轉解高等法院審訊。

被告名林兆楊，廿三歲，木匠，住吉直街六十二號地下，居港八年，被控于五月廿三日在上址謀殺黎偉培。

艇上女子被斬
男子被控傷人
案待偵查押候兩天

【本報專訊】昨晨六時許，本港銅鑼灣避風塘內一小艇上，發生一宗血案，一女子被人用刀斬至重傷，事後警探到場查究，拘獲一男子，於今晨解由中央裁判署提訊，因傷者女子仍留醫院中，官乃諭將案押候兩天再訊。被告男子名陳志明，四十八歲，惠陽人，失業，無固定地址，有一妻一女，被控於昨（九）日在銅鑼灣避風塘非法斬傷女子張玉珍（廿一歲），意圖傷害其身體之罪。（塵）

私運魚炮 罰七百五

【本報專訊】一男子替人私運魚炮及爆引與漁民，途中被警員拘控，今晨在中央裁判署審訊，判罰欵七百五十元或入獄十週。被告鐵富，卅歲，持牌看更，住九龍城縮石山，被控于本月十七日在與布運道，未領有消防局許可証，藏有十支魚炮，兩支信管及一札藥引。控方稱：當日警員在上址當值，見被告持一紙袋，形跡可疑，結果警員在內搜出証物，被告謂是替人携帶往筏一碼頭交給漁民者，官判如上述。（誠）

當街圖刧巨欵疑案
再捕一人今晨提堂

【本報專訊】去月廿六日，本港鐵行輪船有限公司華籍理部出納員兩人，携欵萬餘元，擬解往銀行，不料行至干諾道中雜多利街口，被大漢三人襲擊，擬向之强搶。事發時燕民署更練拘獲一可疑男子，日前解由法庭提訊，至昨日中區警探又跟蹤再拘獲另一男子，今晨解由中央裁判署審訊，被告男子名林志濯，廿九歲，開平人，泥工，住筲箕灣山邊木屋。被控罪名爲於本年六月廿六日，在干諾道中協同男子與明及其他在逃男子毆打蔡克强意圖行刧，結果官諭將案押候兩天再訊。（塵）

巴士今晨
大軍啓行

【本報專訊】巴士足球隊今天上午十時一刻，又繼南華大軍之後，出發遠征，計程今午一時四十分，即可抵達西貢第一站，今晨「賽仔」陳志剛因交通誤卯，姍姍來遲，險些「漏機」，幸國泰航空公司歐國文傑把開行時間畧延十分鐘，始讓巴士全體球人，一同乘機出發。

巴士統帥部曾瑞德、瑞龍、余樹泉及友會之代表李杏林、鄧泰全、朱叔達、鍾錦泉暨擁巴球迷白玉堂等百餘人，今晨均到啓德機場送行，並紛紛拍照留念。據悉：原子巴士此次行程將爲兩個月，一共作球賽廿五塲左右，于九月中旬前乃班師返港。

據鄧泰全對記者稱：他並無意於出而競選至足聯總幹事之職，其他職位亦無興趣。準此，今晚在金龍樓頭足聯新執委之第一次會議，「在朝派」人士將仍可控制本屆之「新閣」也。（鎏）

這個二仔底死跟
從佐頓道到紅磡
被控非禮判罰百元

【本報專訊】男子李德傑，今晨在九龍法庭被控非禮女子黃玉嬋，被告認罪，結果官判罰欵一百元，或坐監兩星期。被告李德傑，現年卅七歲，住九龍新填地街。控方今晨指出：被告在七月三日下午五時在佐頓道向原告黃玉嬋非禮，當時黃女由紅磡乘巴士落車，被告見黃個人落車後向吳淞街方面去，乃尾隨其後，及至白加士街之時，被告對黃謂：「小姐去何處？」黃係外省人，對廣東話不甚瞭解，乃不作答，其後黃女到達吳淞街朋友之後，又經佐頓道，當時被告亦隨其後，在佐頓道車站候車時，被告乘此機會，一手搭落原告肩上，另一手撫胸，原告當時幷無表露神色，乃離開車站，沿着加士居道而進入漆咸道前往紅磡，當時被告以爲「得米」，乃隨原告之後同行，原告行至紅磡警署門口時，突然手執被告，并叫非禮，警署內之警察趕出而將被告逮捕云。（百）

這才是正確的手號！

（上）右轉：如閣下欲轉向右或滲入右綫行駛，發出如圖中所示的手號。發號時應肯定及清楚，且要在適當之時間爲之。（下）慢駛或停車：閣下欲慢駛或停車，此乃正確之手號，當駛近於斑馬綫前更應習慣使用之。但除非是安全，切勿做這種動作。隨時留心手號，便可以防止不必要的意外事件。忽略手號，不單只危及自己，且危及他人的性命。

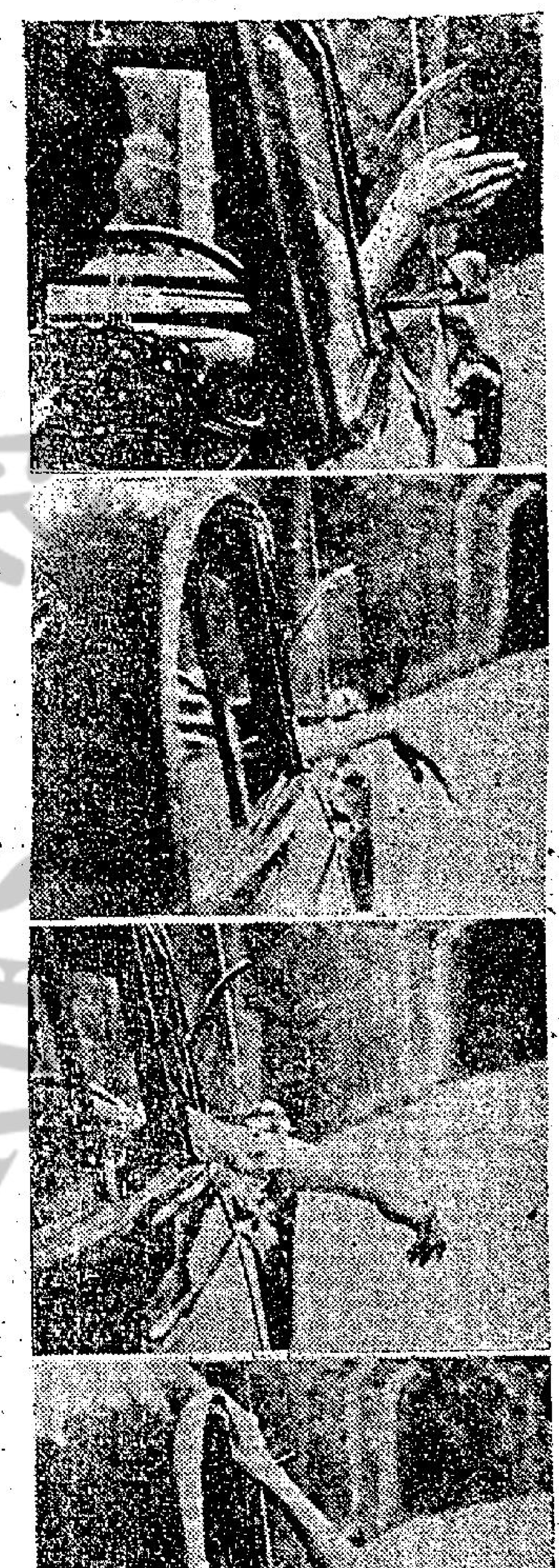

這是不對的手號！

係這四幅圖所示的，那傾斜而不生效力的手號或懶洋洋的一手持香煙一手擺駛的模樣，都是往往引起其他駕駛人的誤會，因而引起意外，而其本身，也是違反交通則例的。

三角戀愛滋味難堪！
少女三番求死
凌晨玉殞香消

【本報專訊】今日凌晨一時四十五分，深水埗李鄭屋村徙置大廈O座三樓二三四號室，一少女因何感觸，乘人不覺，服一樽劇烈毒藥自殺，被發覺時已告香消玉殞。

死者名羅有娣，廿一歲，與父母及姊妹五人同居上址，係元洲街附近一間工廠女工，以前在東京街居住時，曾結識一男子馬某，往還頗密，後死者在工廠又結識一工友葉某，以致鬧成三角戀愛，最近三個月來，死者已與馬疏遠，與葉則形影相依。昨晚十一時許，死者與馬邂逅於途，由馬護送之歸家，不知死者因何大受刺激，途中曾企圖向巴士撞去自殺，幸被馬及時制止，迨將返至家中，在三樓時，死者又企圖躍樓自殺，亦被馬制止救回，然後送之回家，馬對死者之兩次求死，已對其家人說知，着戳留意，不料至一時四十五分，死者乘家人防範稍疏，即服一種劇烈毒藥自殺斃命。（錦）

交通部今晨召開
教車師傅座談
警司强調師傅責任繁重
應考學生太差師傅執照可能吊銷

【本報專訊】交通警司莫理遜，今晨在中央警署交通部召集會議，邀請本港職業教車師傅參加，今晨出席聆聽的教車師傅百餘人。明（十一）日下午三時，在同地點舉行同樣會議一次，教車師傅可自由參加。

莫理遜警司在會中對衆指出交通守則對公衆安全的重要，提高教車師傅的警覺。他說：教車師傅有責任增加交通安全，駕駛員駕駛汽車時，控制不住，可造成生命危險。渠控制不住理由有多種，其中之一爲「失敎」。現在印發交通手冊給大家參考，此手冊並非嚴格的法例，乃根據過去的經驗所得常識，向各位提出，而與學車者時常提高警覺。在我們看到教車與學車者中，其中一部份是不合標準的，這反映出教車師傅對交通安全與由駕駛引起危險沒有明確認識，要知道：如果駕車者的技術一旦被發現不够標準時，交通當局可隨時當令撤銷，撤銷不合格，車牌隨時撤時吊銷，當局一向有權放的法例，即使是教車師傅執照，當局亦有權對之停止。高級警司隨時親自主持學車者考取車牌，如發現學者成績太差，當局即可能停止教車師傅執照。目前交通安全之最大威脅爲駕駛時不理他人。例如：駕車者不能突然駛進別車前面，轉方向時宜有充份時間作訊號，清楚注意別車訊號及燈色，迎面有車來時宜減低車頭燈光度，未轉右或轉左前，宜先泊近右邊或左邊行駛。在通衢大道中，不能駕駛太慢，必要慢時要駛近路邊，又如往淺水灣的叉路口窄路中，不能任學生駛十咪或十五咪之慢速度，阻碍後車前進，應充份利用路邊的「避車處」，要知道時，任何人有上述情形，隨時可能被禁控。在法律觀點看，教車時如汽車有不當，不是學生之錯，乃師傅之錯。任何駕駛汽車之人，對交通手冊內各節均需異常熟悉。

會後教車師傅向警司提出問題，其中有增加學車時間，准許在北角區橫街教車等，警司答應予以考慮，最後警司請各人合作，重視道路安全，否則交通上的困難將日漸加重。（文）

兩種行人路
用法各不同

現在解釋一下兩種行人路：一爲不受管制的行人路，路中有斑馬綫，兩旁有黃燈閃亮，或有「沿此路過」路牌，在此等路綫中，行人有優先使用權，汽車需讓行人經過後始可通過，如路中心有安全島的，此斑馬綫即分作兩截處理，另一種爲受管制的斑馬綫，行人汽車經過此處時，應完全受燈色或交通警察的指揮。還有一些另由兩條白綫或四方釘子劃成的橫過馬路處，行人行經時卻沒有優先使用權，應先讓汽車駛過，這是行人要加以留意的地方。

分區供水
今晨開始

【本報專訊】五小時供水計劃，於今晨六時開始實行。上午供水地區，可獲食水供應至上午十一時。至於下午供水地區，則由下午四時開始至九時。

由於供水時間減低一半，故昨日販賣貯水用具之商店，均見利是十倍。連日天熱，分區供水辦法是否仍會引起以前之歷史重演，——有些地區無水供應，或水壓不足之類事件，尚待今日正式考驗。

東區高尚住宅區
迭破無牌按摩院
今晨四宗分在法庭判罰

【本報專訊】本月八日九時許，東區警察探員據報在麗芳道、禮頓道及黃泥涌道一帶高尚住址破獲數處無牌按摩院，今晨解中央裁判署扶速法庭審訊。

控方指出各被告替人客按摩，每位收費十元。

首被告李渭，卅四歲，被控兩項罪：㈠于本月八日在麗芳道十×號六樓開設無牌按摩院；㈡出境擅回。被告認罪。

主控指出：被告于一九五一年三月終身遞解出境者，而被告在一九五二年及一九五四年曾先後擅回兩次，結果法官判首罪罰欵五百元，或入獄兩月，次罪入獄六月。

次宗被告王碧，廿八歲，住禮頓道×十號三樓，被控于本月八日，在上址開設無牌按摩院，被告以二百元被保候審，法官判罰欵五百元，其中二百元在保欵內扣除，餘三百元則限廿四小時內繳交。

第三宗被告兩人：㈠林鳳蓮，廿七歲，無職業，住灣仔道。㈡郭惠珍，卅歲，無職業，住域多利皇后街。兩被告被控于本月八日，在黃泥涌道一六×號五樓開設無牌按摩院，兩被告今晨未有出庭，每人二百元保欵判充公。

第四宗被告陸娟興，卅歲，住麗芳道十×號四樓。被控于本月八日，在上地開設無牌按摩院，被告亦不到庭，二百元保欵判充公。（誠）

天氣預測

今日天氣預測：吹和緩之西南風，晚上轉吹微風，天色頗好。

今金融股票行情

倫敦轉賬鎊縮
平息金鈔市穩

【本報專訊】今晨K金開盤二五二．〇六二五，最高二五二．一弍五，敉市二五弍，平息。期鈔頭盆五．七九八七五，最低五．七九弍五，收市五．七九二五，平息。美電最高五．八一六二五，最低五．八〇八七五，收市五．八壹。

倫敦轉賬鎊報二．七八（縮一文二五），紐約轉賬鎊報乙弍（二．七八一弍五）。電鈔差價○．一七五。（恒）

東樂戲院刧案今續審
探目姚木林作供
在澳拘被告經過

【本報專訊】九龍東樂戲院被械刧案，今晨繼續在九龍法院第一庭審訊。

首由警司陳昌銓作供：關於當時警誡被告之手續。繼由探目姚木林作供謂：本人在本年三月卅一日接得消息乃前往澳門跟踪被告，同行之探員，事前均知會澳門警方，其後將被告沈國光拘捕後，由澳警探押運落船，該被告又名鹹魚仔，落船後香港警探絕對未有與被告談話，祇在船倉中嚴密監視而已，其後輪船到達香港，被告沈國光，行至干諾道西時候，余向被告發問：「你之被捕係與東樂戲院刧案有關」。被告亦反問余：「當時你是否在塲？」

由証人作供謂：香港警察如事前得澳門警方許可，則可携械入境云。至午間仍在審訊中。（百）

汽車傷人
今晨三宗

【本報專訊】今晨七時廿分，德輔道中安樂園門口，一輛電車將一過路女子撞倒，左面受微傷，送入醫院敷藥後出院。傷者李世英，十九歲。（文）

【本報專訊】今晨九時，禮敦道與北海街交界處，交通失事，一南行電單車將一過路老婦撞倒，頭部受傷。傷者名朱×，六十四歲，住志和街。（乙）

界時，將一名小童撞倒，傷者名梁冠璘，四歲，住堅拿道西二十號四樓，頭部受傷，送院醫治後無碍。又訊：兩歲男童黃慈東，住畢路乍街七十九號四樓，於今晨十時十五分從樓上梯間滾下，一跌撞，到地上時碰翻一粥攤，燙傷身體各部，被送入醫院。（文）

寫信佬不離寫信
投函嚇女友
說要殺死她
祗因女方不通魚雁
結果判罰並須簽保

【本報專訊】一寫信佬向一女子投函恐嚇，聲言將之殺死，女子持函報警，將一男子拘捕。

此案今晨在九龍法庭提控，被告劉華山，三十六歲，被控向女子姚瑞儀投函恐嚇，被告認罪。據控方說：遠在一九五四年五月，被告和女子相識，當時經常有信件來往，至一九五六年，女方去函着被告不必再來信，但被告仍常寫信給女，一九五八年一月，女子開始不再給被告回信，今年六月廿八日，被告寫信給女，指其不念舊誼，拒絕通信，信中含有恐嚇意思，聲言將女殺死。今晨被告對法官稱：彼只是這樣寫而已，根本沒有將女殺死，法官說幸而如此，否則就是謀殺罪了。結果判被告罰欵三十元，或入獄十天，另簽保一百元，一年內不得犯事。（文）

偵查要案 意外收穫
男子持刀尋妻
未找到先入獄

【本報專訊】本月八日晚，警方調查一宗謀殺案，派出警車搜查各路口時，曾截住一輛巴士搜查，着令全部搭客下車，後警方在車上搜出小刀一柄，用報紙包裹着，查問之下，一男子承認爲己物，此男子名潘澡，卅六歲，住荃灣，據男子說：因其妻時常潛逃無踪，最近又不見伊所在，故前往找之，所携小刀，只是用作自衛，提防找妻時有人將之毆打而已。此男子結果被拘捕，今晨在九龍法庭被控攜有小刀，法官判被告入獄兩個月。（文）

棉發街舊樓
業主請拆建

【本報專訊】跑馬地棉發街二號及四號舊樓業主，向租務法庭請求豁免租例而收回樓宇重建，劉則爾出庭陳述後，繼由各住客之証人合陳詞，直至截稿時止，該案仍在審訊中。

案由碧克雲法官及兩陪審委員處理，申請人何榮福，由關祖堯律師樓之賀學斌律師代表，住客方面由巴士度大律師、毛華龍、施文及王澤長等律師代表。

在劉則爾之報告書中指出：現存樓宇建在一九二九年興建，樓宇情况尚佳，但未能將地皮儘量發展，新樓面積將比舊樓增加一倍，建築費爲十五萬元，新樓共六層，可有住宅十層及商店兩間。（尚）

特寫

自殺與宣傳

如果藉自殺行爲而達到宣傳的目的；這就太缺道德了！

自殺，本來就是犯罪行爲，警察對于自殺或企圖自殺的人，有權將之拘控的。過去，也有過幾宗被控的，但是，政府也許瞭解到，自殺是社會問題之一，單純的從法律上着手還是解決不來的。

不過，有某一類的自殺並非提控不可了，譬如夫婦小口角，爲妻的憋隔，也效服食拉索、安眠藥之類，累得十字車出動頻頻，醫院裏平白地多了一個病人，以自殺作爲達到宣傳目的的舉動，須檬就非檢控不可！

比方說：一位寂寂無名的小伙子，突然被發覺服毒了，他的用人立即報警召十字車到塲，把他送進醫院裡洗胃去。

作爲新聞記者的新聞觸覺是頂敏銳的，一個少女，突然自殺，不能不說是新聞，自然要到現塲去一看究竟。怎死？那祇是採訪中再也沒有讀練順利的事，最中人非常合作地一五一十道述經過之餘，還頭還有一大疊各式各欵的近照，「以供參攷」。於是乎，明天，所有的報紙圖文并茂地發表，原是寂寂無名的，一夜之間，成了「新聞人物」，比全頁廣告還有收效。但是，社會上就給影響了，這是敗德的事情！把自殺作爲宣傳，那是萬無可道的。

其實，曾經自殺過的人，正如俗語說：「唔死一身潺」，一自殺者，首先被送進醫院去，在醫務的立塲上，除了急爲洗胃或打針等外，照例要全身檢驗一番，比如是女的，在認爲需要時，也要查驗一下是否被人迷姦或强姦，檢驗一下陰道裏有沒有問題等等，因爲，在法律上，一個人吃了昏迷藥物，他是被瞞的結果，還是另有內容，也必須要弄清楚的。

自殺後被救回的人，照例要到警署問訊，罪民署也要調查一番，而更有問題的，就是服過毒的人，腸胃有一個很久的時期是不安當的。大抵藥物過度研壞了胃腸，雖然立即沒有性命之虞，但是後果還是堪虞的。

年來自殺的案件越來越多，平均每天也有三數宗，人口太多了，生活太緊，也是原因之一。根據一九四八——四九年度（即一九四八年四月起至一九四九年三月底止）統計該年度自殺人數五百一十九名，死亡者一百五十一名。其中因家庭糾紛的二一六名，因經濟困難的一六七名，因久病難癒的二十名，因精神失常的廿一名，餘爲其他原因。

其後的數字是：一九四九——五〇年度五〇〇名，一九五〇——五一年度六九七名，一九五一——五二年度六八四名，一九五二——五三年度六〇一名，一九五三——五四年度六四七名，一九五四——五五年度六一五名，一九五五——五六年度七五五名，一九五六——五七年度八七八名，數字一直是上升，統計這九年之內，自殺者共達五千九百零一人，因而死亡者亦達一千一百八十五人。

本報記者西舟

五八—五九年度賽馬
訂定日程表
·冷門客·

暑期中的動態

一九五七—八年度之賽馬自五月廿六日結束後，至此便告欵器，去屆共計賽馬十四次，總數有二百三十四塲。截至發稿時，暑期已餘三份二，轉瞬又可見馬塲內蹄聲得得，各練馬師及騎師等又忙於操馬試步矣。茲將馬會公佈下年度全年賽馬日期，錄出如左：

一九五八年

十月四日（星期六）第一次賽馬。

十月十八日（星期六）第二次賽馬第一天。

秋季大馬票開彩。

十月二十日（星期一）第二次賽馬第二天。

十一月八日（星期六）第三次賽馬第一天。

十一月十日（星期一）第三次賽馬第二天。

十一月廿二日（星期六）第四次賽馬第一天。

十一月廿九日（星期六）第四次賽馬第二天。

十二月十三日（星期六）第五次賽馬第一天。

十二月二十日（星期六）第五次賽馬第二天。

一九五九年

一月一日（星期四）第六次賽馬第一天。

一月三日（星期六）第六次賽馬第二天。

一月十七日（星期六）第七次賽馬第一天。

一月三十一日（星期六）第七次賽馬第二天。

二月十四日（星期六）第八次賽馬（皮亞士紀念杯）賽馬亦即春季大馬票開彩日期。

二月廿八日（星期六）第九次賽馬——週年大賽馬首天。

三月四日（星期三）第九次賽馬——週年大賽馬次天。

三月七日（星期六）第九次賽馬——週年大賽馬第三天。

三月廿八日（星期六）第十次賽馬第一天。

三月三十日（星期一）第十次賽馬第二天。

四月十一日（星期六）第十一次賽馬第一天。

四月十八日（星期六）第十一次賽馬第二天。

五月二日（星期六）第十二次賽馬。

五月十六日（星期六）第十三次賽馬（降靈節賽馬）第一天。

五月十八日（星期一）第十

總觀上表，以十一月、一月及三月賽馬日期最多，每月共有賽馬四日，十月及五月則有三日，十二月、二月及四月爲最少，祇得兩日而已。

一九五八—一九五九年度，全年共有賽馬二十四日，五月十八日便告結束，遠比昔年六月初旬仍有最後之一次賽跑者，不能相提並論，下年度提早啟塞，內裏總有原因，幕外人暫難加以揣測也。

一九五九年度馬匹提早到港，而週年大賽馬則在三月初舉行，新馬有八個月之準備及訓練，不能諉爲訓練不足矣。

一九五九年馬匹到港後，經去週歲間之馴練，至此已有卅餘匹已受馴練工作，其中有廿餘匹且能交由各練馬師之助手於晨間在沙圈踱步，根據目前觀察所得，以七十四號爲最佳（指外型而言），其次以九六、七七、八八、六九等編號馬匹，亦屬佳駿。至本年運來次馬，遠比往昔爲多，共計有

聯興窗簾公司

專營 百葉簾 花布簾

TEL:52437

九龍油麻地新填地街二八七号